昭和四年二月二十六日（火曜日）　THE KEIJO NIPPO　（第三種郵便物認可）　第七千六百三十二號

京城日報　夕刊　二月廿五日（月）

遞相彈劾案 民政黨より提出

【東京電報】民政黨では反對黨諸派に呼應し遞相彈劾案を提出の意向である

兩税委讓案 貴院本會議に上程 論爭深刻化せん

本日中に果して委員附託となるか？

また貴族院を賑す

【東京電報】現內閣死活の最重要問題たる讓税案はいよいよ今二十五日の貴族院本會議に上程せらるゝこと、なつた、この日提案者の說明について深田議一、稻田昌植男、上山滿之進、大河內輝耕子の諸氏が質問をなすこととなつてをり、朝野の論爭深刻化すべく、或は本日中に特別委員に附託するの運びとなることは困難ではないかと見られてゐる

否決されたら 解散か總辭職か 政府最後の肚を協議

◇—勝田文相を貴院專任係とす

【東京電報】地租委讓に關する貴族院の反對熱は一層硬化せる觀あり、本案の否決は次第に確實となりつゝあるをもつて、政府はこの空氣を緩和するため急に貴族院係專任の閣僚として勝田文相を活動せしむることとし、文相は二十四日午後三時半首相を訪問種々協議した、なほ政府は二十五日臨時に閣議を開き

一、貴族院が本案を否決し去るにおいては衆議院の解散をなすか、又は總辭職を行ふ外なし

二、審議未了とする場合においては、その情勢にもよるが先づ會期の延長等出來得るだけの手續をつくし、なほ握り潰しとみれば最後の決心をする

ことを協議することゝなつた

最後の態度は 勿論明瞭だ

◇—勝田文相語る

【東京電報】田中首相とは貴族院の情勢につき話したのであるが、今日は兩税委讓案を上程されることとなつて居るので政府においても努力せねばならぬ、自分はまだ貴族院側に決定した譯ではない、專任を說くには統一政府の最後の肚を決定しこれによつて方針をたて諒解を求めねばならぬから、政府はまづこの最後の肚を決定することゝなつて居る、本案が否決さるれば勿論とるべき態度は明瞭であるが審議未了になるやうなことゝなれば政府としては來議會にオメくと出し直しも出來ず、優詮決議案も通過してゐるし最後の決心をせねばなるまい、しかしそれまでに出來るだけの努力をせねばならぬ、宗教團體法案は民政黨の岡田良平氏、大河內輝耕子は贊成であるが、花井卓藏、本郷房太郎兩氏は反對の態度をとつてゐるやうである

鐵道問題で 斯波男追窮

けふの貴族院本會議

【東京電報】兩税委讓案がいよいよ上程されるといふので二十五日の貴族院本會議は傍聽席もまた立錐の余地もない盛況である、午前十時三十分開會 德川議長、日程變更を諮り、政府側の說明を求め代表士諸議員の質疑を示し民事訴訟法改正案を議了し一、鐵道敷設法中改正法律案 小川鐵相から提案理由の說明あり質問のため

斯波忠三郎男（研究）登壇 先年政友會內閣が全國鐵道改築採用計畫を惹起したとき此計畫は拋棄するが幹線の改良に力を注ぎ路線の改良を圖ると言明しながら今に至るも線路延長計畫には努めるが改良を閑視してゐる、かくては國家百年の大計とはいへないと思ふ、政府は將來の戰爭に備へて工業動員、諸業動員等を企圖してゐるが今日の鐵道狀況にてはこれ等動員の圓滑化、運行、殊に輸送の完全は期せられまい、鐵道收益漸減の傾向は新線の增加と主要線の改良怠慢に起因してゐる、本案の如きは卅哩以內の鐵道が多いがなぜかゝる小區間は自動車運用を獎勵しないのか、鐵道監督權が鐵道省にあるにかゝはらず鐵道省はたゞ新線延長を策するのみである、かゝる案に參興した鐵道會議の無能を暴露するものである、政府は同會議を廢止し少數の員に事情に通じた公平なる人で諮問機關をつくつた方がよくはないか、近來民間に東京大阪高速度電車計畫のあることは鐵道の改良計畫に誠意なきを示す證據とみられる、また私鐵認可の多いのは近來の傾向で、かくては國庫補助金支辨に暗影を投ずるものである

小川鐵相 地方鐵道の敷設許可につき收支相伴はざる鐵道は許可せぬがよいといはれるが鐵道當局はこれを許可せぬといふ譯に行かぬ、又自動車交通の發達を全然無視してゐる譯ではない、唯鐵道敷設の上については十分考慮を要するものと考へてゐるのである、又地方鐵道に對する補償が年々增加し國家財政に一大危機を來しはせぬかといはれるが左樣なことは斷じてない

と答辯して降壇、次いで白川陸相、秋田次官それぞれ簡單に答辯す

大河內輝耕子（研究）議事進行に關し發言を求め近頃本會議が連日開かれるため豫算委員は頗る困つてゐるから今後は豫算委員會のある日は成るべく本會議を休會されたいと希望を述べ、議長の答辯を求む

德川議長 この事は頗る重大なことであるからもう少し議長に考慮の餘地を與へられたいと述べ零時十分休憩に入る

問責案上程の日

右は柳澤保惠伯の提案理由說明

「國家を代表して」

問題の『人民の名において』 政府の解釋不變

【東京電報】外務省の森、吉田兩次官、稻原參與官、堀田、松永兩局長、齋藤情報部長等は二十四日午後三時外務省に參集、小川議員の提出せんとする不戰條約に關する決議案に對する政府の態度につき協議した結果

日本政府としては過般田中外相が衆議院において言明せるが如く『國家を代表して』と表現することに決してゐるのであるが、未だ同條約が樞府御諮詢奏請前のため政府として議會において內容等にわたり政府の所信を充分闡述する自由を有さないので議場では從來通りの答辯をなすに決した

新黨は反對

【東京電報】尾崎氏提議にかゝる不戰條約に關する決議案に對し、新黨俱樂部では政爭の具となることを恐れてこれに反對する模樣である

直に巡艦五隻 建造に着手

五隻は六月廿日後 米國の軍艦建造豫算通過

【ワシントン廿三日發電】アメリカ上院は巡洋艦十隻建造案並に充つべき千二百三十七萬ドル支出を含む海軍豫算案を本日可決した、然して右は巡洋艦十隻の內五隻は直に建造に着手、爾余の五隻は六月三十日以後にこれが建造を開始するものである、然して本海軍豫算案は豫備金として金額三億六千七百二ドルの支出を規定するものであり、右の內即時着手の巡洋艦建造費として二千萬ドル、六月三十日以後建造の分に對し五十萬ドルを支辨、爾余は一九三〇年度の經常の五隻の建造にあてられるものである、なほユタ州選出上院議員キング氏はハイチにおけるアメリカ陸戰隊撤退に關する修正案を提出したが否決された

岡田海相談

【東京電報】右の報をもたらし岡田海相を訪へば次ぎの如く語る

あの海軍大擴張計畫が上下兩院を通過し今又その豫算が通過したとすれば愈よ起工することが確實になつた譯である、一體あの計畫は日本を五、五、三で押へることも目的であらうが本當は海上の優越權を爭つて居る英國と同勢の補助艦を確保し次の軍縮會議における米國の立場を有利に導かんとするものであらう

春川道廳 移轉問題陳情

代表者本府を訪問

江原道春川の有志山中友太郎、掠原諭吉、申台鉉、李東根、荒木松之十、寺內省三郎諸氏は江原道廳移轉問題のため廿四日入城、廿五日本府を訪問し山梨總督、生田內務局長等に面會種々陳情する所があつた陳情の

趣旨

は先日池上政務總監が昭和四年度における施政方針を發表した內に道の區域變更に關する件があり、この發表後種々江原道の區域變更についても噂を生み或は慶東の諸郡に咸南の一部を加へ元山に新しく道廳を設置する案や道廳を鐵原や江陵に移轉せしむる噂など悲觀論說紛々たるものがあるのでこの際當局から春川より道廳を他に移轉せしめぬといふ言質をうべく陳情に入城したものである、なほ本運動をおこすに當たり春川市民の

意氣

は頗る壯烈なるものがあり公職者大會を開いた結果陳情に入城したものである

何にも決つてゐない 出拔けにはやらぬ

總督キツパリ言ふ

春川の陳情員一同は午後〇時半から山梨總督に面會し種々陳情する所があつたが、これに對し總督は大要左の意味のことを陳情員に述べたさうである

行政區域の變更については鐵道局長をし調査せしめてはゐるが今の處全然何等な意見が決定してゐる譯でない若し行政區域を變更するが如き場合には前以つてこれを發表し諸君の得心の行くやうにしてでないと斷行せぬから安心して貰ひ度い、本府は決して多數の人の迷惑になるやうなことはせぬから春川の住民は努力すべきであるなほ又定評會においても道廳の移轉や道の區域變更を決議しても、これに動かされるやうなことは決してない

と說明し、又『この山梨は陳情や運動によつて動かされるものでない』ことを公州の陳情員に對した時と同樣の言質を與へて春川代表者を安心せしめ、一同も大滿足で引下つた

米支關稅條約 近く批准交換か

【南京廿四日發電】南京駐在米國總領事は昨日外交部を訪ひ唐悅良氏と會見し、去る十一日米支關稅條約が本國政府で批准濟みとなれるゆゑ近く批准を交換したしとてその準備を求めるところがあつた

不戰條約 批准案通過

國民政府立法會を

【南京廿四日發電】國民政府立法會は昨夜開かれ不戰條約批准案を通過した

兩氏の會見は 當分難しい

支那側焦らず

【上海二十三日發聯合】日支交涉は既報の通りであるが、日本側は支那側が新に對策をとゝのへ支那側の態度決定をまつてゐる形だが支那側においては、蔣介石氏が目下難局化に陷つて居るのみならず、王寵惠氏も湖南に去り、その他の要人も內政問題に多忙なので外交部長王正廷氏も日本の對策に直に決定的回答を求めることは困難なる事情にあり、なほ日本の內政關係も動搖を來し、現內閣の運命も何うなるかわからない有樣となつて來たので、支那側としては第三次全國代表大會も目前に控えて居ることでもあり、今暫く各方面の成行きを傍觀すると共に、日本の新對策なるものゝ內容を探り、その眞僞を確めた上おもむろに難題せしめるのが得策であると決定したものゝ如く、從つて王正廷氏が南京に歸るまで芳澤、王兩氏の會見は實現を見るに至らないだらうと

京畿道 警官異動

任道警部（各通）

警部補	大巢勝助
同	矢野儀
同	新海公
同	坂本岩太郎
同	高田杜道

任道警部補（各通）

道巡查	東淳二
同	佐竹高行
同	梅澤一丸
	平下喜代吉
同	富士谷伊四郎
同	立石明倫
同	金完洙

新職	舊職	官氏名
警務	保安	二瓶一二
保安	西大門	吉浦豐一郎
龍仁署長	仁川	梅田新太郎
仁川	龍仁署長	高橋留之進
消防	消防	大巢勝助
西大門	消防	矢野儀
保安	保安	新海公
本町	本町	坂本岩太郎
高等	高等	高田杜道
本町	坡州	關澤良三郎
本町	永登浦	田邊信治
開城	安城	田中駒之助
安城	開城	春日猪久
永登浦	楊州	平田碇三郎

新職	舊職	官氏名
坡州	抱川	細淵重榮
消防	漣川	大場直市
消防	利川	淺木幹雄
利川	本町	富山政人
刑事	漣川	申泰善
保安	本町	東淳二
彌生	彌生	佐竹高行
抱川	楊平	梅澤一丸
楊州	開山	平下喜代吉
漣川	開城	富士谷伊四郎
鍾路	鍾路	立石明倫
漣川	鍾路	金完洙

實業教員試驗

文部省では本年五月頃第九回實業學校教員試驗を執行することになつてゐるが、右は三月二十五日までに願書提出を要し、朝鮮在住者の出願は本府學務局編輯課に提出を要することになつてゐる、なほ朝鮮在住者の試驗は學務局が文部省より依囑を受け京城で施行するはずである

滿蒙調査班

京城に向ふ

【奉天廿五日發電】さきに吉會鐵道沿線の實情調査のため間島に向へる滿蒙文化協會調査班一行は龍井村經由北間島に入り來城のはずであつたが、敦化、額穆間の吹雪のため三日間立往生のやむなきに至り漸く萬難を排し廿五日奉天に引返し、午前九時奉天驛發京城に向つた

學校看護婦會 發布するか

學校衞生會から建議 文部省調査

【東京】小學兒童の保健衞生の完璧を期するために近年文部省では學校看護婦の設置を重要視し目下研究中で學校看護婦の設置を最も要望してゐる、文部省內帝國學校衞生會では近く東京赤十字社構內において全國より講習生を集め學校衞生看護婦の講習會を開き兒童の保健衞生に關して適當なる教授指導をなすはずである、しかして現在學校看護婦の設置されたる地方は主として都市、小學校で、地方町村等は財政的關係なる處は未だ大部分設置をみないが現在全國に二千餘名內外の看護婦を使用しゐること兒童一人々々についてその健康に注意し、定期身體檢査その他疾病等の場合は直接に校醫の代理をなし、或は校外にありては戶別訪問をして兒童の健康について家人と連絡して注意する等兒童の健康衞生に萬遺憾なきを期せしむるもので、歐米諸國では最も完備しており帝國學校衞生會ではこれが設置の要望を勝田文部大臣に建議し

反動軍に警告

日本人が關係すれば退去 西田濟南總領事等陳述書發表

【濟南廿四日發聯合】張宗昌氏の山東上陸以來反動軍の活動は漸次露骨となり、膠濟沿線各地で策動の形跡あるので、日本軍側としてもこれが對策を講じてゐるが、廿四日西田總領事は佐藤特務機關長と共に次ぎの如きステートメントを發した

膠濟沿線二十支里以內及び濟南において反動軍が策動し乃至司令部機關を設置し或ひは募兵兵器の購入をなす等反動的策動は一切これを許さず、又二十支里以內の治安維持に障害有りと認むれば反動軍の通過侵入はこれを禁じ、尙反動軍に日本人が關係有ればこれに警告をなし且つ直接關係者に嚴重警告の上退去處分等適宜處置を執るべし

日本は飽まで嚴正中立

【青島廿三日發聯合】藤田總領事は廿三日の記者團との會見において張宗昌氏一派に對する我態度に關し大要左の如く語つた

支那側では日本が張宗昌氏を援助しつゝあるものの如くに非難してゐるが、これは頗る迷惑である、張宗昌氏が山東に在つた時に凡そ二億兩の苛斂誅求をなし僑民を壓してゐる、そんな者に日本が援助してどうして何の利益があらう、あく迄嚴正中立を旨とするから、當局は彼等と關係があつた日本人五名を軍事より退去を命じた位である、張宗昌氏をして今日在らしめたのは昨年濟河における國民軍の措置不徹底であつた事を物語るものである

朝鮮農會總會

本日本府で開會

朝鮮農會では廿五日午後一時から本府第一會議室において總會を開催した、出席者十二名、會長の池上總監は東上中のため副會長の松村殖產局長は事故を生じ出席不能のため渡邊(?)副會長を選舉し

一、昭和二年度豫算の決算報告

二、昭和四年度豫算案

三、評議員の補缺選舉

等の議案について審議執行を行つた

會

神宮奉祝會例會 府內黃金町神宮奉祝會本部にては來る二十七日午後七時より本部役員會を舉行、一般敬神家の參拜を歡迎の由

春川代表招宴 春川道廳移轉問題陳情のため入城した山中友太郎氏外の代表者は廿五日午後六時より府內花月に關係者を招待して晩餐會を催

人

◇川岸文三郎氏（侍從武官陸軍大佐）滿洲駐屯軍慰問を終へ廿五日夜京城通過歸東の筈

◇戶田直溫氏（鐵道局理事）南朝鮮鐵道起工式に參列のため廿四日夜南鮮へ出張

◇小林尙吉氏（林野調査委員會事務官）廿五日江原道へ出張

◇佐藤態彭氏（林野調査委員會事務官）廿四日慶尙南道へ出張

◇山中友太郎、掠原諭吉、申台鉉、寺內省三郎、荒木松之十、李東根諸氏、春川道廳移轉問題陳情のため入城

◇山下方四郎氏（朝鮮郵山出張所長）二十四日朝入城笑福旅館へ

◇中尾璧殿氏・東山農事重役）廿四日夜入城天眞樓へ▲千田眞雄氏（蠶業技師）廿五日同上

◇高木重二郎氏（東拓元山支店長）二十五日朝入城山本旅館へ

◇齋賀太郎氏（大林組技師）二十五日朝入城備前屋旅館へ▲黑住猪太郎氏（全南實業家）同上▲下國良之助氏（咸北道評議員）同上

◇川澤浦太郎氏（元山辯護士）二十五日朝入城不知火旅館へ▲徐丙朝氏（慶北道評議員）▲泉崎三郎氏（咸南內務部長）▲飛鋪秀一氏（木浦府尹）同上▲藤原喜殿氏（平南內務部長）二十五日入城朝鮮ホテルへ

◇內海安吉氏（龍山大通支局長）二十六日午前七時五分京城驛着入城の筈

◇初竹秀雄氏（黃海道金融組合聯合會理事長）▲江口辰茂氏（黃海道理財課長）▲關澤金平氏（春川營林署長）▲村松秋一氏（咸鏡北道富寧營林署長）廿四日夕入城朝鮮旅館へ

◇西木武三氏（專賣局京城出張所長）二月二十五日朝歐米各國及南洋へ出張

◇西木武三氏（專賣局第三課長）廿六日本府米倉町官舍より西大門專賣局第三十八號官舍に移轉

あすの天氣(26)

豫報	曇
氣溫	廿五日正午 [illegible]
	廿四日最低 零下六・〇

高氣壓は滿洲の國境地方にありてそれより東南は本邦方面に低くなつてゐるが半島の東岸は氣壓の配置が不安定である全鮮一般天氣良く南鮮は昨朝よりやゝ寒くなつた、明日は曇り勝ちで寒い

妖鬼流血錄（第四面に掲載）

二万五千円 大懸賞附・婦女界好みの趣味 二重片側帶大賣出し

婦女界三月号 …に詳しく發表!!

▼新聞からは記事を、雜誌からは知識を―と言はれます。實際、雜誌の知識が其の儘スグ實生活に生かして役へるように、愛讀者の氣持になつて編輯されるのが婦女界です!! 今度も、愛讀者の希望により、趣味豐かな片側帶を賣出すことにしました!!

▼帶…を買ふなら今

服飾趣味の向上を圖るために、婦女界事業部主催の「趣味の片側帶」賣出しの面白い新計畫發表!! 柄は、京都一流の染織圖案家同人「くれない會」會員の獻身的努力になる趣味豐かな創案

△春の魅力 △愛の使者 △愛の殿堂 △愛の囁き △夢見る頃 △昭和狂想 △花の宴 △空の雄者 △乙女の頃

など、近代的香氣の溢れた新柄五十柄を、三月一日より東京銀座松屋を初め全國二百四十余の加盟大呉服店で、大大的に發賣することになりました。値段は樂より極めて低廉、而も二万

▼五千円の懸賞附です!!

柄がよくて、生地がよくて、而も大懸賞つき、何故そんなに安く賣れるか？ 其處にはハッキリした理由があります。

●大量生產である事。染織業者が特に勉強してゐること。

●本社事業部が愛讀者の服飾趣味向上を圖る爲に多大の犧牲を拂つてゐる事。

●加盟店が本社の趣旨に贊同し、利益を度外視して協定値段で發賣すること。

であります。この好機を利用して、三拍子揃つた最新流行の「趣味の片側帶」を、是非是非お求め下さい。

福運は誰に？

お買上一筋毎に高級石鹸入を贈呈外に特別賞品の抽籤券一枚宛添付

一等 呉服商品券（百円）七本

二等 同（五十円）十本

三等 洋犬セル（十二円五十錢）百本

四等 婦女界特選美術手鏡（三円五十錢）三百本

五等 婦女界別染絹縮帶揚（一円六十錢）千七百本

婦女界と春の流行

▼春の流行色と新製品（理 明子）

▼流行を指導する片側帶（婦人記者）

▼姿をよく見せる帶結び（遠藤波津子）

▼片側帶の上手な仕立方（原田恵助）

三月號は目下ステキな評判です!! 賣切れます故、今スグお求め下さい!!

定價 五十錢（送料三錢）

東京驛前丸ビル三階（振替東京二九三六）

婦女界社發行

同志の奪取に恐ろしい破獄の計畫

怪文書を頒布す

【廣島電報】御大典にて警察が全力を盡し一般治安取締りの手薄に乗じ監獄にある共産黨同志を奪還せんとする聞くだに恐ろしきパンフレットを全國各勞働組合その他に郵送したのが端なくも尾道市で發見され犯人は直に逮捕された大事件があつた、事件は期時掲載禁止となり廣島地方裁判所檢事局で審理を進めてゐたが、この程豫審終結二十五日午前十時掲載禁止解除となつた

十一月七日午後二時過ぎ尾道市内のポストから郵便局員が投函した郵便物を區分け中、鶴島町三丁目郵便局某支部あての封書が大破されてゐる中から赤色の大なる文字に日本無產者としては目も眩むべき過激な文字がみえた爲係員はこの封書を當局に報告したので同署の手にてその内部の印刷物を取出してみるとそれは新聞紙四頁程の白紙に赤色で表裏に印刷され、その内容は御大典を機とし我獄舍を一擧に破壞し同志の奪取に努めよとの意を各方面に分つて印刷されたもので實に戰慄すべきものであつた

浦鹽通ひの船員の所爲

百廿余通に上る 同樣書類を沒收

郵便局では今なほ發送されてゐない郵便物全部の取調べを行ふた結果、同樣封筒により勞働組合その他個人への七通を發見し更に市内各所より差出した同樣の郵便物中から計百二十余通の同樣書類を

發見 した、これら郵便物により捜査の結果、七日午前十時尾道市宮城向島船舶修理中の船に兵庫縣人馬汽船所有汽船二十多聞丸あり、多聞丸は今回郵便局に入港したことが判明したので、同船の船員手配より横濱神戸を經由して浦鹽方面へ

五、河田の宅に數回宿泊したこと
六、封筒の持參を依頼されたこと
七、宣傳文書(今回の分)發送を依頼された隊費二十圓貰つたこと
八、自分も思想問題につき說かる儘に興味を生じて研究心を生じたこと
九、前有の思想問題に關する書籍を貰ひ受けたること
一〇、露國赤衛軍士官學校卒業式に招待され日本の政體を難じ勞農露國を背讃し而して若し日本が露國に對し戰端を開いたる時は一身を挺してその暴擧を内亂に導びさして見せると演說をなし拍手喝采を得たる事實

謙次郎は頭の好い男

等について自白した、しかして右發送せる印刷物については單に依頼されたまゝ發送を承諾したに過ぎぬと主張してゐる

犯人謙次郎は郷里の尋常高等小學校卒業後大阪市で鐵工所職工を二ヶ年勤め東京鐵道省に給仕を一ヶ年勤め東京逓信局で郵便配達を約一ヶ年勤め…天丸の火夫見習約二ヶ月といふ他に下級船員を轉々し大正十二年十二月一日横須賀海兵團に入團し…昭和二年十一月三十日滿期退團し…十二月十二日上陸し多聞丸に火夫として雇用されたもので頭腦明斷の男である

發送の依頼を受けた

犯人謙太郎の自白

犯人謙次郎は、昭和二年五月浦鹽港に碇泊中、當時補摑に於ける國際海員俱樂部主事に共産黨員と覺しき同村…を初めたることより二、我國の歸國にはその都度あかひたること…

犯人 はすでに逮捕後であつたのを更にその行方につき調査中上陸倉庫番に行李の名札を付かせたことにより彼は浦鹽に立寄ることを判明したので直に同地警察署に逮捕方を依頼し監視が十一日朝解で捕物を受取り陸軍倉庫前で打くつろいでゐるところを伏木署の手に取押へられ伏木署より引渡られた

同船は浦鹽に入港したことが判明したので、同船倉庫番を取調べ同船に横濱船員水夫長… 判明した…同船々員につき調査中はしなくも今回の犯人が同船火夫窪田市上田小路政興二男鈴木謙次郎(二三)で同人は昭和二年二月同船乗組となり、同船鑑ある事が明かとなつた、犯人は昭和二年五月浦鹽に入港當時より同地國際海員俱樂部共産黨員等に出入し時にはその宣傳部員と共に平村、河田、梁等の宅に宿泊して鬪るやうなこともあり、また船內では同人窃額の下に雜誌『小鳥』を發行してゐたこともあつたが取り調べの結果

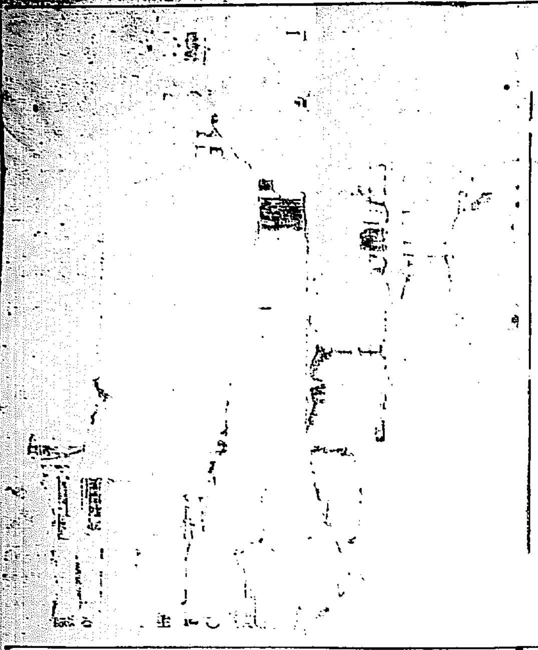

千戸を全燒し漸く鎭火す

罹災民七千餘名 氣仙沼町の大火

【仙臺電報】宮城縣氣仙沼町の大火は同町目扱の燃燃たる八日町、南町、新町等九百七十戸を燒き盡し更に隣接せる鹿折村に飛火し三千戸を燒き午前八時漸く鎭火した、銀行、會社、警察署、病院等主なる建物は全部燒失し損害五百萬圓に上り罹災者七千余名に達し慘狀を極めてゐる、警察當局は總動員して罹災者を小學校その他に收容し手當て中である、同町は大

正四年三月廿日にも千六十四戸を燒失した大火あり重なる災害に復興容易ならずとみられる

百五十戸を全燒す

茨城縣下の大火

【水戶電報】廿四日午前八時二十分折柄十メートルの烈風中、茨城

DKの放送時間延長

JODKの今までの放送時間は午前九時から午後十時までとなつて居たが、本月ではこの三月一日から午前七時から午後十一時までに開始する事を許す事となつたDKでは午前中二時間のものにはラヂオ體操、修養講座、復習等を仕組、午後一時間延長のものは、娛樂ものなども多くむことゝなるらしい

差入れ辨當をぺろりと平らぐ

獨房に一夜を明した松吉 追がに太い溜息

【東京電報】帝都内外を四年越に荒し廻り市民を極度に恐怖せしめ遂に警視廳の手に逮捕された第一說教強盜妻木松吉(三)は廿三日夜一應の取調べ終ると午後九時四十五分奧まつた獨房八號室に收容さ

れ、かすかな、餅が聞こえて來た眠りに入つた松吉はさすがに疲れ出來ぬらしく三十分毎位に寢返りを打つて一夜を明かした、二十四

日は規定の六時三十分に起き出で獨房内で洗面し味噌汁にしんこの二十錢辨當をたひらげた。

牢獄に誕生

罪の女を母親に 因果の『說教』

【甲府電報】帝都を騷がした元祖說教強盜妻木松吉に關して降くも恐ろしい因果關係あること判明し

た、松吉の母は山梨縣西八代郡出大門町妻木タカと稱して明治十三年頃甲府監獄南條村に生れ幼時一度、嫁した甲府二十歲の時頃中さびしい生活を川して居るがタカは明治三十四年九月甲府窃盜罪を犯して重禁錮三ヶ月の刑を受け當時タカは姙娠中で十月十日監獄内の獄房で男子を産んだのが今の説教强盗松吉であつた、タカは出獄後松吉をかゝへて前滿ちの門町にわび住まゐして松吉を養育してゐたのである、松吉の父といふのは同郡富川村の土工桑原藤太郎と稱し一昨年死亡したのであるが藤太郎は非常な美貌でその際にタカがほれて私通したものである

警察犬を復活か

說教强盗逮捕の成績から

【東京電報】說教强盗捜査の成績に鑑み警視廳では鑑識課の警察犬の活動をはかる事となつた警察犬の活動は遺留品の臭覺を辿り努めると共に一時中止してゐた警察犬の復活をはかる事となつた、警察犬の研究は捜査中の重要な役目をつさとめようとする技能あり猶殺と共に犯罪捜査上の要素をなすものである。今回の説教强盗捜査についても警察犬がゐたら余程便宜があつた事であらうにと痛感されてゐる、警察犬はシャーマン、シェパード、ドッグといふのが適當とされ千葉歩兵學校にはすでに軍用犬として二十頭飼育は

れてゐる民間ではすでに東京に日本シェパード俱樂部が組織され醫學大學教授久保醫學博士が理事長として會員はこの犬の飼養方を研究してゐる、ドイツでは各警察署に必ずこの犬が飼はれてをりその訓練されたものは人間以上の仕事を立派に仕遂げる利口な犬である

(三越) 節句雛は…三越

賣上金を强盜

白瀧面の路上で 煙草賣人襲はる

二十三日午後九時三十分楊州郡伊…面…里…煙草賣捌人…(三)が…賣上金…を…路上に差かゝつた際突然一名の怪漢現はれ… 現金百五十圓を强奪して逃走した所轄楊州署では目下犯人嚴探中

軍人上りの五千圓泥棒

出獄して各所荒し 釜山署で逮捕さる

慶尙南道金海郡大渚面… 本籍第三號二犯窃盗犯…(三)は…各所に…被害五千圓に上る…二十六歲の時…(三)…釜山署で逮捕された

顏から火が出る

釜山府外…西面…鄭…(…)の…

大金を恐喝

半年の判決

一月二十七日高陽郡…二百圓を出金せよ、然らざれば…上海臨時政府…ピストルおよび彈丸の…漢陽…飛鉾(…)にかゝる…事件は二十三日午前十時より…京城地方法院…懲役六月の判決を言渡した

ひな菓子と櫻餅は大和軒

三宅氏慘殺犯人

既報の如く群山タバコ元賣捌營業所主任三宅政太氏の慘殺犯人はその後群山署の取調べにより犯行を逐一自白するに至り主犯漢南二名は犯行當時は…群山署では各方面にわたつて物的證據の蒐集に努めて居る(寫眞は中、主犯漢南(三五)、上は給仕…(一八)、下は山…(二四))

外に…は…お尖頭詐欺の前科を有するものであるが、十三日午後十一時頃市内…飲食店にて、近頃不景氣だから一つ儲けをやらうと協議し、十四日午前十一時頃京城郵便局前にて見物中の金…を本町一丁目に連行き詐欺用として所持して來た

かんざしおよび指輪を路上にてひろつた如く見せかけ、これは金の價だけでも山分けにしやう、五十圓の價値は充分にある、俺はこんなものはいらぬから三十圓でお前にやつてやるとて巧に三十圓を捲き上げ更に金…の懐をねらつて鍾路署員に取押へられた

第四共産黨 判決日

地方法院 廿七日京城

第四朝鮮共産黨事件被告李星…外二十名にかゝる治安維持法違反被告事件第一回公判は去る二十日京城地方法院において開延され組織長李星參(三七)同部員…同政治部員の尹澤… は懲役七年、政治部員の尹澤は懲役五年を求刑されて閉廷したがいよ〳〵二十七日午前十時半同法院において末廣裁判長より判決を言渡される事となつた。

大泊の火事

【大泊電報】二十三日午後十一時三十分大泊町…三條通二丁目料理店菊水こと田中文次郎方より出火、折柄二十メートルの烈風にあふられ二十六戸を燒失し二十四日午前零時三十分鎭火した

…民家より發火百五十戸の一部燒燼士と化し同十一時漸く鎭火した

諫洞の小火

二十五日午前八時十三分頃府内諫洞九七金…方から發火煉瓦葺平家約二坪を燒失同四十八分鎭火した原因は過熱のため損害約百圓

僞指輪で騙る

市内…洞四…無職…金…(…)および…住所不定無職…

支那稅關長謎の死

他殺の疑ひ濃厚

【間島特電】…龍井…稅關長英國人パウール氏(…)が廿四日午前七時半頃稅關室に倒れたまゝ死亡してゐたが、發見の時間その他から見て他殺ではあるまいかとの說がある、しかし詳細不明である

トロッキー入國拒絶

【ウイン廿四日發】チェッコスロバキア、內相は同國内にあるトロッキー派の共産黨員等がトロツキー氏を國內の適當地に歡迎しようとしてゐる計畫に對し許可を拒んだ

ルブリ機サイゴンへ

【サイゴン廿日發國通】去る十九日ハノイに向け佛印定期飛行のルブル、ヘイヤー兩氏は廿三日アラハバットに到着したなほ二十日後バンコック經由サイゴン著の豫定

新清酒品評會期日決定

鮮滿清酒品評會は三月十六、十七、十八日の三日間に決定し續き釜山酒造組合においても同月二十、二十一、二十二日の三日間開催に決定し…鑑定長は本府の清水技師…定することに決定した(釜山)

老人の縊死

二十四日午後二時頃府内奨忠壇公園北方松林中に年齡五十五六才と思はれる朝鮮男が周衣の紐を高さ六尺の松樹の枝にかけ縊死を遂げてゐるのを通行人が發見し西四軒町派出所巡査が檢屍立會で取調べたが革製袋の中に現金十五錢を所持するのみ何等の遺留品もなく同午後四時京城府廳に引渡された。

卅六名賭博

府内三坂通四十四番地金正根(三九)外四名が二十四日午後四時頃府内太平通一丁目一九二番地朴道日方に於て三十六名と稱する賭博開帳中…本町署土井、金兩巡査に踏みこまれ身柄とも同署に引致目下取調を受けてゐる。

▲牧島が生んだ唯一のアマチュアソプラノの歌ひ手、藤原技師…
…氏の長女…は近くお目出度…婚式を…

第卅一期 昭和三年下半季決算報告 貸借對照表 (昭和三年十二月三十一日現在)

資本金	
拂込未濟資本金	
價格較差	
其他	
損害貸付	
手形貸付	
割引手形	
當座貸越	
…	

株式會社朝鮮殖産銀行
頭取 有賀光豐
理事 森悟一
理事 矢鍋永三郎
理事 高久敏男
理事 朴泳孝
監事 侯爵 井上…
監事 子爵 釘本藤次郎
監事 原…邦造

無資本成功の近道 最大速成 勞働求職 婦人治療家 開業者の福音
新案 國粹醫法 通信傳授
歐米醫術の缺陷を補ふため發明せる生理的新療法… 大日本國粹醫學…

月經 特殊流經劑 レスノリン
月經閉止四五ケ月以内に確實の流經作用を以て容易く安全に應用の目的を達する特殊の效力を有す
定價一瓶 參圓五拾錢 送料 四拾五錢
說明書 三錢切手添申越次第進呈
發賣元 大阪市北區 常盤藥院

賣挪入札
御、鐵、銅、錢、洋鐵、古ミシン其他 二月八日入札 詳細ハ二月二十六日 陸軍總督府官房ニアリ
平壤兵器製造所

パン種びパン製造
食パン、あんパン、和洋パン新式製法 五十錢 全一冊 金八十錢
…市外… 日本パン研究所

製造 メダル 帽章 平田屋町 電話一九四一番 キシヨウ堂工場

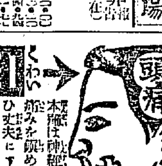

信頼!! キキメ本位の 服んで効く

全乳 模範 李王職御用 總督府御用
東亞牧場 太田

朝鮮工業社 特約販賣店大募集 (一道一店に限り)(保證金不要)
高麗燒 (朝鮮が生む最高の藝術品大衆の調和と雅味に富める)
植木鉢 豫約御註文に應ず
營業種目 高麗燒 石炭 耐火煉瓦 土管
窯元 朝鮮窯工業社營業所 朝鮮城津局私書函第一號

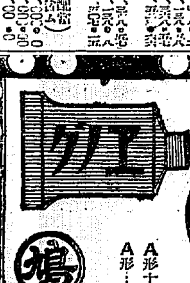

A形 十二色組入 八十錢　A形 八色紙函入 五十三錢
A形 六色組入 四十錢　A形(二十八色) 一個 七錢
水筒、パレット 外ニ各種 (型錄進呈)
内地送料十二錢 (振替大阪六三八)
京都寺町姉小路 鳩居堂

印 養鶏用配合飼料
型錄進呈
東洋畜産興業株式會社

入院隨意 京城永樂町二丁目 電話 酒井婦人病院 酒井一

懇談會 縣人會 家族會 同窓會
御提出の豫算案は如何樣にも通過致します
御料理 松 南山町通り 電話本局一一八五番

急告

今般鳳山郡守より賜稅滯納の故を以て… 鳳山炭坑は…

京畿道新鳳山郡 鳳山炭坑

五戰全勝の譽れの九氏

棋客百餘を集め盛會の圍碁大會

本社主催第一回全鮮圍碁大會は春の様に暖かな二十四日正午から本社樓上で開催された、參加棋客は百十六名の大多數におよび全鮮棋界の

權威 を一堂に集め得て……

棹尾 の大激戰の火蓋は切られ戰況は時々刻々に展開して……

感嘆 の溜息を漏す、かふして一回二回と手合せは進んで行つた……

成績表

全勝者（五勝）
特級　小川（京城）
三級　鈴木　清　雄（同）
四級　中村　正　讓（同）
同　　志田　光　晴（京城）
五級　吉村　守雄（同）

光榮

四勝者（四勝一敗）
特級　鮎谷　政次（京城）
同　　松尾　米作（同）
同　　大　　淺一（同）
同　　柳井健次郎（同）
一級　河村　雅亮（同）
同　　堀池　爲作（仁川）
二級　多東　　實（京城）
同　　美　　朔永（京城）
三級　澤永彦四郎（同）
同　　西岡　　豐（同）
同　　木村柳太郎（同）
四級　河村　雅郎（同）
同　　岡山　猶次郎（同）
同　　植山　信吉（同）
同　　李　　錫翼（同）
同　　土師　谷作（同）
同　　中江　　勝（同）
五級　出　　泰植（同）
同　　柿崎順次郎（同）
同　　財津　海堂（同）
六級　村上　彌生（同）
同　　今泉　　猛（同）
七級　上森楠次郎（同）
同　　井筒　岩熊（同）
十級　増見龍次郎（同）
同　　井上　　繁（同）
六級　笠原太一郎（同）
七級　田島　又雄（同）
八級　岩崎　米一（仁川）
十級　藤川　保次（京城）

JODK プログラム

二月廿六日（火曜日）

午前一〇、三〇　氣象概況、各地天候概況
同一一、〇〇　料理獻立、日用品値段
午後〇、三〇　家庭講座　石川　博洋
「禪宗料理のお話」
午後六、〇〇　兒童の時間
同六、〇〇　童話　佐田　至弘
同六、四〇　受驗講座（三）　田代仲次郎
同七、一〇　錦心流琵琶
ラヂオドラマ
カルメン（最後の場）

受驗の準備　今晩の課題（答案を募る）

國語（昭和三年）

一、次の文の漢字の右側に讀方をつけなさい
（イ）人々は常に自己衛の本旨を辨へ、協同一致して國體の福利を増進することを心掛けねばならない
（ロ）一時は大分興奮なりし……
二、次の語のわけを書きなさい
（イ）口實、沒頭、高年、師匠……

算術（昭和三年）

1　……
2　……
3　……

冷凍魚の調理法

魚類を長い時日保存するには冷凍法によつて保存されます。今に……

魚類は ……

調理に ……

カゲセリフ

映畫春秋

全鮮將棋大會棋譜（二月十、十一兩日於來青閣）

池田、辻兩六段の對局（4）

平手先手番　六段　▲辻　繁之助
　　　　　　六段　△池田　卯八

（圖は前回指了の局面）

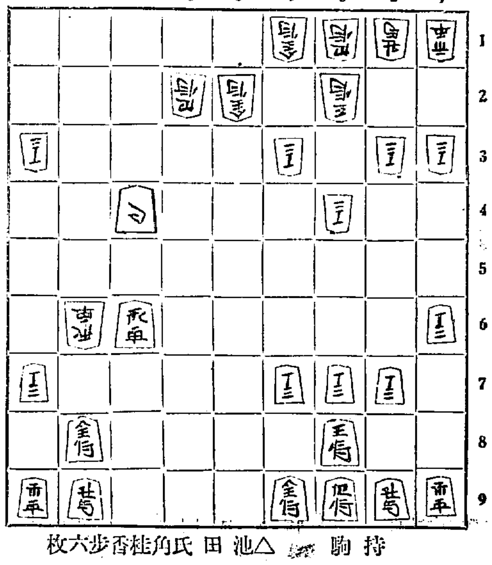

持駒　△池田氏　角桂香歩六枚

▲八八飛成　△四八銀　▲八九龍　△五九香打　▲九八歩打　△同　香
▲五三歩　△六五馬　▲二八銀　△同　王　▲四九龍　△三九銀打
▲五八龍　△四四桂打　▲二二王　△五二桂成　▲同　金　△五九歩打
▲六七龍　△六六飛

對局者の感想

辻六段の講評

秘傳の公開　美顔白色法

五大博士學者の協力發明せる新療法
ニキビ吹出ソバカスの色の黒いや赤いのも肥胖病も皆體内より根本的に治療する
最近治療學上の新發表
何人もハガキ申込次第スグ無代進呈

東京市京橋區築地橋際　合資會社　濟生堂製藥所
東京市外大井町寺ノ下　濟生堂製藥所工場

僅か二ケ月で電療得學士になれる　獨占的新職業

▼男女何人にても責任指導す▲

東京電氣療法研究所

專賣特許　ハクキン懷爐

大阪市　矢洞商會

女美しからざるべからず
歯白からざるべからず！

タバコのみの
歯磨スモカ

262

星印ソース

よいものはよい。星印ソースは本場洋食國で決定的名聲を有するものだけあつて好き不好きや、料理の上手下手を超越して舌鼓を打たせる！

英國産

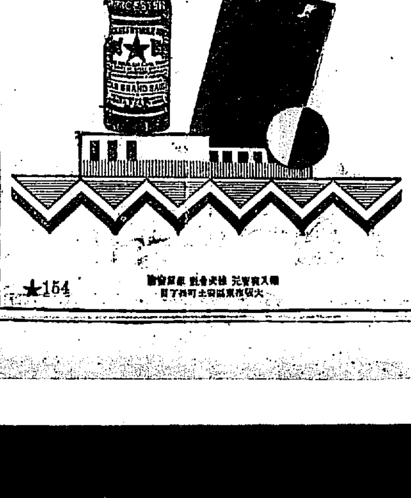

★154

昭和三年十一月
大藏省主催第十一回
全國酒類品評會
優等賞受領

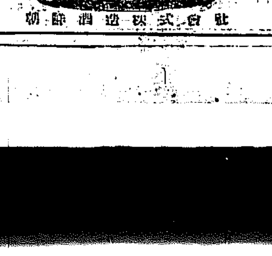

朝の花

內科胃腸科　神經病
北島醫院
京城本町四丁目

最新の設備による　運轉手養成

活動寫眞應用教育
新フォード練習開始
三月一日開始　晝間部　夜間部
日支自動車研究所

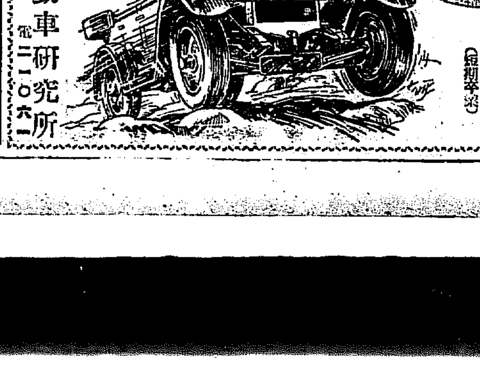

殖銀の業績（上）
有賀頭取演述

殖銀總會の席上、有賀頭取は同行の營業狀況につき左の如く演述した

當時內地經濟界の情勢は不景氣の動搖、貿易の逆調、爲替の不安等始終惡材料に見舞はれ、一方金融市場は依然金融緩漫に、取引の閑散、事業界の沈滯は、更に新規資金の需要を閑散にし、加ふるに對支關係の惡化、金融出勝等の脅威等で結局大勢不安不振裡に終つた。我朝鮮財界も亦この趨勢に推されて大勢不況裡に推移したが、商況及金融上の趨勢では既定計畫は滯りなく其の施行を續く、水利、水利の組合員及び化學工業等に關する事業は漸次進捗しつゝある、然し當期農產物の作況は稍々の平年作で、米の收穫は三百八十六萬石の減收豫想で、昨年に比し約二割二分四厘の減少に當り、大豆も亦約一割五分の減收を示した、而かも米價は稍有の豐作の前年度の相場に伯仲し、やゝもすれば之を下回るを甚だしく地方經濟の不振を豫想せしめたが、幸に棉花に於て一割三分の增收を得た。加ふるに相場又相當の値段を維持したるを以て辛ふじて當初農村經濟の均衡を得せしめた

大勢既に斯くの如く地方購買力の減退は商取引の閑散となり、事業資金の需要亦特に目ぼしいものもなく金融の大勢が漸緩調裡に始終したのは已むを得ないが當行はこの間其の貢務の重大なるに鑑み常に當局の產業施設に順應し、一意金融の疏通に任じ又內地殖債市場の趨勢を察して長期貸付資金の利下げを斷行し、特に本期中一千二百萬圓低の水利組合低利借換を許容しつゝ、朝鮮產米の開發助成に貢獻したるところ渺くないと自信する以下營業の概況を說述する

我國の特關も愈廢止決定
廿六日より實施
朝鮮の打撃は大きい

【京城商議發表】支那國民政府はさきに輸入關稅の改正を行ひ去る二月一日より實施したが、從來の特惠關稅は北部陸境貿易に對しては從來の特惠關稅三分の一減（現行稅率の三分の一に對する）を實行してゐた。然るに廿四日に到り國民政府は突如として從來の特惠關稅を撤廢し廿六日より輸出入關稅同率の關稅を開始する旨通告を發した。この特惠關稅撤廢通告に對して日本政府が抗議するや否やは疑問とするところであるが、今日に到りこれらが完全に撤廢されたる曉には朝鮮の對滿陸境貿易は前記改正による增稅以外に尚ほ百二十餘萬圓を增徵されることゝなるので、鮮滿貿易業者の蒙る打撃は勿論、內地よりの三線連絡による安東經由輸出貿易に對しても相當大なる影響があるものと觀測され總督府にても對策を考究中である

間島は廢止
廿五日より

…に廢止され、佛領印度支那でも三月卅一日限り撤廢することに決定し殘るは安東の國境のみとなつてゐるので、早晚廢止さるべきものと見られてゐたが、廿四日突如として同稅務司より鈴木安東海關長に對し陸接國境特惠關稅（三分の一減）を輸出入共廢止すべしとの電命により本月廿五日布告を發し廿六日より實施することになつた。これがため今後の對滿貿易は非常な影響を見る模樣である

【安東電話】陸接國境の特惠關稅が二月六日撤廢せられて以來日支國境にも早晚支那政府は同樣の手段を以つて臨むものと見られてゐたが、間島稅務司においては廿三日發表の稅務司の通告により撤廢すると共に廿六日より實施する旨を發表した。

特關廢止に直に抗議
岡田領事から

【奉天廿五日發電】安東陸境關稅は從來輸入正稅の三分の一減の特惠があつたが、總稅務司は右減稅を卽時撤廢すべしとの訓令を發したので、安東稅關長は本日公布明日より減稅廢止を實行することゝなつた、此の突然の措置に就き岡田領事は安東稅關長に對し嚴重なる抗議を提出する處があつた

特關廢止の打撃
舊稅の倍以上となる
不急の荷物は朝鮮を通らぬ

日支特惠關稅に對して支那政府は依然として顯時撤廢を聲明するに至つたが、これに對して日本は陸接國境關稅附加稅二分五厘增徵と同樣の實力を以つて阻止するの態度に出る模樣である。しかし…

設令約十萬の貯穀となるが對內地で契約してゐたから、昨年約四百萬圓は滿鐵が背負ひ込むこととならう

その他內地より滿洲に輸入さるゝ貨物品中綿布綿糸の如きは殆どこの特惠關稅を利用して朝鮮線を通過してゐたが、これが撤廢さるゝこととなれば大連經由が有利となるは明かであるから急ぐものゝ外はすべて朝鮮線を通過せぬこととなるであらうと豫測されてゐる

輸出入共 特惠廢止
廿五日告示

【安東廿四日發電】支那の特惠關稅は露支國境では二月六日より既…

朝博を機に 內地證券業者を招聘

殖銀信託は今秋の朝鮮博覽會を機として內地證券業者を招聘し朝鮮の經濟狀態を觀察せしめる計畫をたてゝゐるが、具體的方法については未だきまつてゐないがしかし今回は山一、野村その他相當多數の來鮮を見ることになる模樣である

…においてすでに撤廢せられ、佛領においては三月卅日限り撤廢となつてゐる今度支那側が陸路の手續きを踏んで來るならばこれに應じないといふ譯にも行かぬ立場にあるから早晚は實現さるゝものと觀測されてゐる。いよいよ實現のあかつき先般の輸入關稅改正、および關稅となつてゐる輸出稅の撤廢と合して、滿洲の貿易は從來の關稅に比し三倍以上を徵せられることゝなり重大な打撃を受けることゝなる譯であるが今特惠關稅廢止による影響を重要商品についてみるに

滿洲粟 從來一車につき約五十圓の輸出稅が約三十五圓を增すため一車百三十袋として一袋につき七十五錢の增徵となる

豆粕 一車につき九圓九錢二枚二錢七厘の輸出稅が一枚につき約九厘の增徵となる

石炭 一トンにつき從來約二十錢を要してゐたが…

秘められたる 運送合同の規格案
新に運輸委員會組織

運送合同規格案は、なほ秘密に附されあり、廿八日頃に招集する八十名の運送合同委員會の席で初めて公開される模樣であるが、大體は本紙既報の通りである、卽ち公稱資本金は三百三十萬圓となる模樣でその內譯は國際出資二百二十五萬圓、現金七十五萬圓

株式公募三十萬圓 である、この外に國際通運、國際運輸社から三十五萬圓づつ七十萬圓の現金出資を行ひ、合同會社の借入金として事業費に充てる模樣である、なほ株式公募三十萬圓を新たに計畫した理由は國際運輸の運輸出資が二十萬圓では國際運輸の地位がとれぬので公募三十萬圓のうち半數の十五萬圓は國際運輸が持つて國際の立場を守護することゝなつてゐる

主要都市十九驛に直營店 なるものあるなほ運合會社は全鮮の統一をはかり取扱店を設定、その他はすべて取扱店として合同の統一をはかり取扱店を通じてこれに當たらしむることゝなつてゐるが、相互保證會社は資本金五十萬圓二分の一拂込みとなる模樣である、又從業員に對する恩給の制定および

今後の取締 については運合會社の監督によれば、運賃は鐵道局が認定する、監督については鐵道局が提出によつて監督する以外に鐵道局、荷主、運送業者の代表者を以つて運輸委員會を組織し運送の防止につとめることになつてゐるが第二回の會合ではほゞ決定…合同會社の成立と同時に實現の模樣である

具體案なき 二回會合
何も纏らず

運送合同問題に關する運送合同準備委員と荷主側運送委員との第二回會見は廿四日午後鐵道局で行はれ運合側より河合、竹井、本間、永井、白壇、晏、張、李の各氏、荷主側より齋藤、戶島、天日、富林、川井、岩本、山岸、松本、李の九氏出席し、なほ鐵道局よりは說經書記及び警務課、稅務官見學の爲め、まづ運合側から提示した合同規格案に對して、荷主側では「規格案は要するに運送業者の問題であつて敢て荷主側で干渉すべき筋合のものではない、われわれが最もおそれてゐるものは運合會社の獨占不親切を如何にして取締るかにある」と述べ直ちに運賃および取締方法の具體案の發表を鐵道當局に要求し、荷主側よりこれを迫つた、しかし鐵道當局はこれに對して具體案を示さなかつたため、何等纏まるところなくて散會した。なほ第三回の會合については、荷主側は鐵道局の具體案がない限りこれを行ふも無意味であると主張したので鐵道局は近く具體案作成委員を擧げて、これを荷主側と運合側に提示し、又委員はこの具體案について研究の上兩者の回答を纏めるまでに申出ることゝなし第三回の會合はこれを行ふかどうかは今のところ未定である

殖銀總會 終了
益金處分案 理事二名增員

殖銀定時總會は廿五日午前十時から本店會議室で開催、利益金處分案（配當九分据置）故顧問加藤事務に關する件、理事二名增選の件を可決し、候補者として渡邊彌幸、植野勸、若尾幾太郎、天日常次郎の四氏を擧げた、この內當局の認可を得て二名選任される筈である。席上株主より增配、拂込、理事增員の準備などの質問あり議長これに答へて散會

增員理事觸顏
渡邊植野 氏

殖產銀行は別項の如く理事候補者として渡邊彌幸、植野勸、若尾幾太郎、天日常次郎の四氏を擧げ總督府に認可申請したが、渡邊彌幸、植野勸の二氏が認可され、就任を見る模樣である

恒例の 殖銀相談役會
貯銀其他を協議

殖銀は廿五日正午から朝鮮ホテルで、恒例による相談役會を開き、現相談役全部出席して今後銀行經營並に近く新設される朝鮮貯蓄銀行設立と殖銀貯蓄課の分離問題について協議を行つた

◎商品市況◎

ゴムは益々盛調 ゴムは益々盛騰、廿五日ロンドン先物一シル一ペンス四分の一、ニューヨーク先物二十六セント四分の三、シンガポール四七六セント四分の三と今年に入りての新高値を示した、これを邦貨に換算するとすべて六十錢となるが、廿五日神戶は四月渡五十八セントと抑つて下鞘にある

◇ **市中生果** 生果は底逞しく強調で相場も大して騰りはなかつたが、蜜柑は既に最盛期を終つたので產地は高張り加減、來月より約一割方の品薄であり、バナナも季節高に…

株式（廿五日）
京取短期

銘柄		寄付	大引	高値	安値
京取	前	[illegible]	[illegible]	[illegible]	[illegible]
	後	[illegible]	[illegible]	[illegible]	[illegible]
鐘新	前	[illegible]	[illegible]	[illegible]	[illegible]
	後	[illegible]	[illegible]	[illegible]	[illegible]
大新	前	[illegible]	[illegible]	[illegible]	[illegible]
	後	[illegible]	[illegible]	[illegible]	[illegible]
日產	前	[illegible]	[illegible]	[illegible]	[illegible]
	後	[illegible]	[illegible]	[illegible]	[illegible]
東新	前	[illegible]	[illegible]	[illegible]	[illegible]
	後	[illegible]	[illegible]	[illegible]	[illegible]

東株短期市場

	寄引	大引	高値	安値
取	[illegible]	[illegible]	[illegible]	[illegible]
新	[illegible]	[illegible]	[illegible]	[illegible]
東	[illegible]	[illegible]	[illegible]	[illegible]

大株短期

銘柄		寄付	大引	高値	安値
大新	前	[illegible]	[illegible]	[illegible]	[illegible]
	後	[illegible]	[illegible]	[illegible]	[illegible]
鐘新	前	[illegible]	[illegible]	[illegible]	[illegible]
	後	[illegible]	[illegible]	[illegible]	[illegible]
日產	前	[illegible]	[illegible]	[illegible]	[illegible]
	後	[illegible]	[illegible]	[illegible]	[illegible]
東新	前	[illegible]	[illegible]	[illegible]	[illegible]
	後	[illegible]	[illegible]	[illegible]	[illegible]
日魯	前	[illegible]	[illegible]	[illegible]	[illegible]
	後	[illegible]	[illegible]	[illegible]	[illegible]

期米（廿五日） 仁川

限月	當限	中限	先限
前場（一）	[illegible]	[illegible]	[illegible]
後場（一）	[illegible]	[illegible]	[illegible]
出來高	[illegible]	[illegible]	[illegible]

鮮內延べ（廿五日前場）

		寄付	大引	高値	安値
釜山	當	[illegible]	[illegible]	[illegible]	[illegible]
大邱	當	[illegible]	[illegible]	[illegible]	[illegible]
群山	當	[illegible]	[illegible]	[illegible]	[illegible]

京城手形交換高（廿五日）

枚數	金額
[illegible]	[illegible]

◎株式◎
內地の墜落で又崩る
目先益悲觀さる

前場 二十三日後場一呼吸の後先、今朝は依然政局案じ濃厚に見舞はれ內地が軟調を呈してゐるので人氣も益々惡化し目先不良と見る賣物も現はれ大新は八十四圓臺に東新は百五十四圓臺に墜落した、かくて休日前の止値に比し大新、東新共に二圓安の小勢を示した

後場 前場氣崩れの儘先、後場は鮮地の賣りなき懸念を入れて各々手共氣迷ひ結局一服狀態を示した、かくて休日前の止値に比し大新一圓四十錢安東新一圓六十錢安であつた

阪地の一服に また下瀧る

政局不安から 益々賣らる

優諚問題の貴族院通過によつて政界不安の念は益々加はり過日新約を締だした相場も遂に崩落の止むない狀態となつた。此處に於て人氣は漸次惡化の傾向となり今朝も新東は百五十三圓にまで低落し目先は益々險惡の形勢となつた。何分今度の優諚問題に對する一般觀測が樂觀されてゐた丈けその反動も大であり、又この可決によつて今後上程さる可き兩稅委讓案も如何に成行くか判らず從つて政局に對する安心は期待し難い節もあるので警戒は益々濃厚となつて來た、かくの如くなので相場もどの邊で崩れるか皆目判らず此處暫くは政局前途不安から賣られるであらうと見られてゐた

政經から見ても 此邊は危い

政府の最も重視してゐる地租委讓案も衆議院は形の如く平凡に通過したが、貴族院では昨今の形勢から見ると必ずしも樂觀も出來ず、又一方日支問題も最近惡化の傾向があるので政局の前途に對する人氣も惡觀視され遂に散漫の寶叩きとなり相場は下放れた、かくの如く政治方面は不安の極に達してゐるし又經濟方面も金利安仍つて貿易は入超續きで相場も低落してゐるので今後政界の混沌と相俟つて財界も不振を續けるであらうから相場も自然立直ることも至難であり此處當分は漸次下向くのではあるまいかとも觀られた

つよきよわき

株式 二十三日後場は人氣の空氣で一呼吸を示してゐるが、貴族院の態度も益々強硬を增しあるので目先の悲觀と共に相場は又暴落した

▲戰界復讎問題はやゝ樂觀の形勢にあるが眼前に政經不安といふ大問題があつてはこの反發も餘くない

▲かくの如き狀態なのでここ當分は政局不安人氣におそはれ相場は今の處ドノ邊まで低落するか

期米 相場の地合が惡さうに見へてその割りさげないので買方中にはモウく と頑張る向きが多いとか

▲モウく は未だなりでドカとさげない所に買の妙味があるのかも知れない

▲明けば正米は玄米共三、四十錢方下合はぬらしい

▲して見ると矢張り內地古米の潤澤がたゝつて居るわけでこの古米が一掃するまでは頓悩たる強氣は持てないと見るが正當かも分らない

當分日和見か

一時排斥されてゐた政界も優諚問題可決に帰を越し混沌を呈してゐるし、日支交渉も双方重大視して慎重の態度を取つてゐるから何時解決されるとも皆目判らない狀態である、かくの如く內外狀況が多端なる一方直接市場と關係ある限月復讎問題もよしんば通過されてもこれによつて取引高が必ずしも增加するものとも限らないと言ふ觀念も一般に好材とされてゐたのであるが今では反對に懸念され後の問題も現今の政局の經營如何に存してゐる狀態であつた

賣物續出し 商內も增す

政局不安人氣濃厚なため相場の前途も益々危ぶまれ從つて賣向ひと共に續落した。かくの如くなので

○桑野健治商店　仁川府濱岸町三丁目　仁川米豆取引所取引員　電話長三九番六三九番

今日の手口

大新 賣方松山一七〇正崎七〇古川五〇新田五〇▲買方大林七〇京證七〇田中道五〇

東新 賣方松山二七〇田中道一九〇京證七〇立山七〇古川五〇▲買方松山三〇〇立山一一〇大林八〇成瀨八〇浜波七〇日井五〇白梁五〇市川五〇

合計一、二三〇枚であつた、うち五〇枚以上の手口左の如し

本玉

二十五日前場迄に於ける百枚以上の建玉左の如し

京取 賣方京證四三〇田中友三四〇正崎二一五〇古川一五〇新田一一〇▲買方京證一、〇八〇松山三〇浜波二〇成瀨一一〇

大新 賣方白梁一七〇大林一四〇正崎一四〇京證一四〇新田一〇〇▲買方松山六一〇田中道三六

東新 賣方正崎七一〇新田五七〇白梁四一〇〇京證一八〇立山一六〇立山三三〇金證二六〇京證二〇四〇田中友三〇市川一〇〇▲買方田中道九〇

長期乘替値段

京取長期乘替値段及び枚數左の如し

京取 二十三月大林二百枚金秀三百枚▲鮮銀器五十三圓松山四十枚新十一圓八十錢松山百十枚▲殖銀爆五十三圓八十錢松山七十枚朝十二圓八十錢松川百四十枚朝鮮四十二圓八十錢松山百二十枚

長期後場休會

大阪株式市場は當限受渡の爲め本日後場は例月の如く休會である、但し短期市場は一時間を立會ふと

◎期米◎
氣崩れたがアト締る
新安値を出現

前場 今朝は休日前の安人氣を受けモウ一段の不勢は免れ難き情勢であつたが、阪地の手堅き商狀に當限二十一圓七十五錢中限二十五圓二十一錢先限二十五圓八十付き、その八ナ⑧で二節八十七錢から⑨金節の買物に二圓八十錢と締つたが、戻三節は更に九十錢と小高く寄付き、その八ナりは兩より淺野筋の乘替賣り現れ提灯筋賣崩みと相俟つて八節は七十五錢と新安値に氣崩れを演じ引際阪地の軟りなき商狀に八十二錢と引返した

氣力乏しく 不勢を續く

後場 前場引際小締りの趨先後場は先限二十五圓八十五錢と前止より三錢安に初まりたるも二節八十四錢から四節は七十五錢の新安値に瑣落し全く不勢を續けてゐた

買は妙味薄か

別府の旅行先から中限の買玉を先物へ乘替へつゝあつた京城の淺野筋は保城すると同時に今朝米仁しだが下の關方面の正米相場や仕手關係に付て日く不景氣な上に古米が潤澤なため惡癖ある手口は概して弱く、殊に人氣は依然買叩のにて買ひを改めないと云ふ事であつた、そうして同氏は中限の賣玉は未だ全部乘替へてないと云ふ事であるが內地米に比し鮮米が割高を維持して居る間は買ひから出ても妙味はないと云ふ觀察であつた

正米界は 益閑散に陷る

鮮米の賣行き不良が內地古米の潤澤に禍されて居る事は云ふまでもなく一面には鮮米が內地に比し常に割高を維持せる爲めで現在正米の買注文は東京方面の二十六圓から二十五圓六十錢所なるが內地の高いので二十錢以上には買進んで來ないので地場の商人は何れも不引合を唱へ正米市場は益々閑散に陷るのみである、殊に白米の如きは⑥印で二十七圓三、四十錢の出米があるも阪地からは二十八圓以上買進んで來ず其他精米組合の白米にしても原料の粳が割高に在る爲め皆目採算が取れず從つて精米業者は殆ど休業の已むなき狀態で今後も內地米と鮮米の鞘開きを見るまでは捗々しき取引は望まれないと觀測されてゐた

仁川在米增加

去る廿三日現在の仁川在米高は合計十五萬九千百三十三叺で前週に比し四千六百三十五叺の增加であつた之は鮮人筋の思惑米が輸入された結果で現在高の內譯左の如し

◎大豆◎
全部出來不申

◎正米◎

京城 休日前よりの期米安に買氣萎縮し、從つて商內も出來ず⑥三、四等十錢安乘上物五厘中下物各一厘方下げた而して相場は⑥三等廿五圓七十錢四等廿五圓四十錢地積玄米上廿四圓十錢中廿三圓四十錢下廿二圓九十錢一等精白廿四圓丁度上白米上廿六圓丁度糯上七…

釜山 休日明けの市場は期待に反し依然たる買見送りに市場更に冴えない折柄、大阪の不味に氣配滅切惡く鮮米勘も弱々賣急の風情にて二十錢安見當となるも買手無關南政良二十五圓八十錢同神力二十五圓五十錢處を唱へ二千八百叺の商內であつた

大邱 大阪の安報に買手一段と手控へ產地金拐の賣物に氣配は惡く十錢安見當より次第安の二十錢安まで叩かれ一般の警戒に商內も薄く必要品の外商談無く穀良二十五圓四十錢神力二十四圓七十錢處を唱へて居た

群山 大阪安報と政黨紛議ある爲地米薄と內注に依る私出筋の手當弗々ありて氣配案外堅く丸七四等二十五圓八十錢四等二十五圓四十錢と變らず場にて相當の取引があつた

④今村覺次郎　仁川米豆取引所取引員　仁川濱岸町三丁目　電話長三三七・三三八・三六七

仁川穀物出入

	到着	移出
米（叺）	[illegible]	[illegible]
豆（叺）	[illegible]	[illegible]

資本金貳百万円　朝鮮信託　預金は信託に　仁川

妖鬼流血錄 (173)
長谷川伸作　木村哲二　伊藤幾久造畫

毒蜘蛛搦む（一）

松平右京亮、閑門の鉄を唱らすために試みた謀叛に思ひもかけぬ狂ひものをしたので、早速王子を引上げたが、上屋敷へは歸らずに隅田川邊りの下屋敷へ假にお成りといふことになつた。おせんを乘せた駕籠も勿論下屋敷へ。

隅田川邊りの下屋敷は、おせんにとつては思ひ出の深い場所だ。王子か、おせん以上に、右京亮には思ひ出の衝かるべき場所だ。王子からの歸途、假に豫定を變更して、下屋敷へ來たことは、右京亮に何かおそへが有つての事であらう。

背て、足蹴にされた場所で、足蹴にした女を斷つて捨てようといふ魂膽ではあるまいか。から考へるとおせんは俄に憫細がついて來た

いよいよ色濃く思ひ出されるのだつた。

松平右京亮は、おせんの事を思ひ切らうと、どんなに思ひ悩んだことか。客の前で、一國一城の主を人を足蹴にした不屆き千萬の女、今日の出會をよい機會に、吊し斬りにでも何にでもしてしまへ、と良心はから叫ぶ。だが、その一方で、彼の淫蕩心が、その成敗を押し止める。良心と淫蕩心とが、右京亮の胸の中で烈しい闘ひをしたが。と、淫蕩心が勝を制した。

右京亮は、蒲流し假手で、おせんのある座敷へはいつて來た。

「おせん、ほんとに久しぶりであつたなう……」

さう云ふ右京亮の聲は、もう完全におせんの虜となつてゐた。

「お殿様……おせんは覺悟を極めてをります……この上は一刻も早く、お手打ちのほどを……」

右京亮の眼の中を讀んでしまつたおせん、わざとしとやかに三つ指ついて、殊勝なことをいふ。

「よい、よい、過ぎ去つたことは咎めぬ……そちはこゝに止まつて、再び余に仕える所存はないか……」

裂をいつてゐるのではないかと思はれるほど甘い聲音だ。

「それでは勿體な過ぎまする、何卒お手討に……」

先方を甘いと見越したから、おせんいよいよ度胸が出て、首をさし延べ前に身を投げかけて、右京亮の心を挑發するのだ。

その、おせんの襟と肩ふばかりの頸の白さが、益々右京亮の淫心を挑發するのだ。

と、その時だ。現侍の武士瀧井勝之進が、右京亮のあまりといへばあまりに意氣地のないのに堪まりかねて、おせんを一刀のもとに斬り捨るべく、刀の目釘をしめして忍び寄つた。

おせんは、志津摩たちと興八の職業など夢にも知る筈はない。だから、志津摩たち三人が、自分の駕籠に見えがくれに追いて來てくれてゐるものとのみ思つてゐる。來てゐるとすれば、何とか錠をめぐらして、此の下屋敷の中へはいり込んでみてくれてるに違ひない。さうすれば、萬一の事があつても大丈夫だといふ安心も起つて來る。

部屋では、自分の部屋にしてゐた奢侈を極めた座敷へ、おせんは入れられて、しばらくたつた一人で置かれた。

豪奢を極めた造作、調度、すべてがおせんには思ひ出の種だ。人間と生れて來た甲斐には、もう一度からした豪奢な生活がしてみたい。それも、好きな人といつしよでなければならない。だが志津摩とでも好い。だが志津摩は、思ひが叶つて自分のものとなつて見ると、武骨一方の男で興味が足りない。

おせんは、興八の事を想ひ出した。もつとも、興八が鬼吉殿を脱藩して以來、一日一刻も忘れた事はないのだが、珍しくからして一人きりになつて、静かにいろく な事を考へてゐると、興八の事が

京城日報

解説 社會主義と資本主義

有識婦人のために

小説よりも解り易く社會機構を説いた書籍

バァナァド・ショウ著
加藤朝鳥譯・全二册

■上巻出づ!! 四六判 定價 送料

劇よりも更に倚ほ重大なるものを見出したショウ

ショウは野に叫ぶ預言者の姿となつた。社會の機構を說いて女性の叡智に彼が七十年の世路を濺々と迸走らす救世言は單なる空靈の福音ではなくて、經濟の根抵に立つての解決であります。言々血あり、しかも辛辣骨を刺す諷懷の裏に愛着の相躍如、社會主義者と資本主義者とともに接引して縷々の凱切、涙を垂れて人類を戒むるものであり、しかも、此の二主義の迷路に彷徨する群羊の牧者として、手を把り袖を引き、溫良の私語、鞭撻の激勵、時に急湍を逆轉せしめて忽ち鏡よりも清き靜寂の水面に世態を映す。藝術的巨腕と社會改造の先覺的熱度とが、奇蹟的に此の一書に陶溶してこそ始めて此の偉觀を成し得るものでせう。譯者の筆觸、機微、ショウの咳唾そのまゝを移植して虹の亘るが如し。（十八日發賣）

■女性の叡智を通じて人生を見なほして下さい。ショウの叡智を通じて現代の病根を見拔いて下さい

■下巻＝四月發賣

トルストイ著 人生讀本（全二册）

八住利雄譯（上下二册）定價（各）貳圓 送料（各）十四錢

見よ、此奇蹟的實行!!沈滯せる出版界を震撼して、本書は單行本復活の黎明を指し示す。良書の權威は不朽だ!茲にトルストイの偉大なる業蹟は新たに我々の靈魂を呼び醒しつつ無限に波及する!!

春秋文庫

一册 五拾錢

◇一册平均二百頁 ◇三五判總クロース ▼第四、第五卷＝三月發行 ▼但、第三卷四三六頁定價同

春秋文庫は現物中のダイヤモンドだ。似に生きた思想と知識の精髓を、之だけ簡便な、至廉な、而かも堅牢な形に凝縮させて、エネルギー節約とテンポとを生命とする現代大衆に頒たんとする。これが春秋文庫の使命であり、モットオである。第一、第二、第三卷出づるや、果然世の歴望本文庫に集注し、既刊物は忽ち重版の盛況である。

(1) 永井潛著 科學的生命觀
(2) 出井盛之著 經濟學說史
(3) 久保良英著 輓近の心理學（本卷に限り定價壹圓）
(6) 阿部重孝著 教育學
(7) 入澤宗壽著 教育史
(8) 高野辰之著 民謠・童謠論

◇以下續々刊行◇

目錄進呈 東京麴町内山下町 振替東京二四八六一 電話銀座五六五二・五六五三 春秋社

讀書界を震憾せる名著

新渡戶博士著 **東西相觸れて** 定價貳圓 送料拾錢 忽九版

青年の爲めの隨想錄

博士の十年ぶりの快著にして、形は隨感隨想錄であり、淡々として興味湧て盡きざるが、同時に自己を啓發してくれる修養書である。昭和の青年にして、未だこの名著を讀まざるものありや。若し未だこれを讀まざるものあらば、それは、自ら時代に遅れんとして、知識と趣味とに向つて門戶を鎖すものである。

九條武子夫人著 **無憂華** 定價貳圓 送料拾錢 貳百七版

名著の眞價愈現はる

一周忌を迎へて、今更に萬人追慕の淚を新しくせし一代麗人の名著、夫人自らその心境を取つて本書に收め給ひしものか、久しく之を手にすれば、そこに尊き夫人の聲韻を感じ、鼓動をきき、氣息自ら相通ずるの氣持がする。眞に一年餘に二百版を突破し、昭和讀書界の女王と謳はれたものである。

九條武子夫人著 歌集 **薰染** 壹圓八拾錢 送料八錢 忽三版

金鈴以後の歌を收む

一世の歌人を追慕する人人、その在りし日に相見ゆることを得なかつた人人は、この「薰染」を讀まるるがよい。「金鈴」以後、臨終までの短歌四百首、いづれにも故人の精神生活が、何のつつみかくしもなく表はされてゐる。夫人その人を見るよりも、この「薰染」を通じた方が、却てよりよく、より深く、夫人を知ることが出來よう。

九條夫人歌碑建設計畫發表

夫人の功業を永遠に讃へるため、その墓畔に歌碑を建立することとなりました。費用は主として小社これを負擔しますが、かかる計畫は小社の獨占すべきものに非ずと信じ、廣く故夫人を追慕する人人の御助力を仰ぐことにしました。御寄附は五十錢以上（切手代用可）本社九條夫人歌碑建設係宛。寄附者には美麗なる紀念ヱハガキを進呈し、芳名は歌碑と共に永遠に保存する方法を取ります。

櫻井肉彈大佐著 **將軍乃木** 壹圓貳拾錢 送料八錢 五十版

初めて見る人間乃木

幾度か語られ、幾度か記されてはゐるが、この書を繙いてみて、初めて本當の乃木將軍がわれらの眼前に浮ぶであらう。淡々として、しかも情味豐かな著者の妙筆は、著者自らが將軍に親しみがあつたといふ以外に、またと求め得られないものである。良書として大方に推す。（東京日日新聞評）

前乃木家家庭教師 芹澤登一氏著 **母としての乃木夫人** 壹圓參拾錢 送料八錢 新刊

靜子夫人の面目躍如

靜子夫人を、只の貞節の烈婦と見るのは當らない。夫人はその修養に於て、妻として、母として、有ゆる近代人的な苦惱を嘗め、また喜悅を味はつた。夫人は實に現時代の空氣を吸ひ乍ら、現代の中に生きてゐる。本書は家庭教師として多年夫人に近侍せる著者が、二十年慈哉の材料を以て、夫人の眞面目を描けるものである。從來の乃木靜子傳に慊らざりし人人の熟讀を望む。

發行所 東京京橋南紺屋町 振替東京參貳六 實業之日本社

總督認可 京城第一自動車學校

校舎新築内容充實理想的設備 新シボレー、新フォード、ハップ、オーバランド其他習車數大なる實習場に於ける教授振を見よ。二錢切手封入申込次第規則書進呈 京城府黃金町六丁目（訓練院前）

生徒募集 入學隨意 京城自動車講習所 學費低廉 創立十週年の貢獻に依り昇格記念

櫻

に關する定價表御申越次第送呈 京釜線鳥致院 朝鮮興農園本店

寫眞機と材料 アルバム類 思い切つて安い 釜山辨天町二丁目（電話二一七五番） 山崎寫眞機店

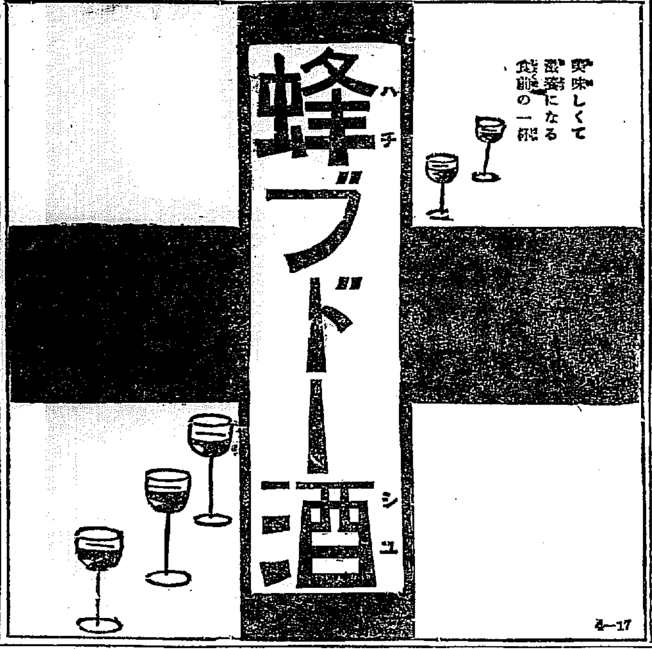

聖勅衍義

加藤咄堂先生述

今上陛下 即位の大禮を行はせられ紫宸殿の御儀に於て賜りし勅語を中心として御先帝の教育勅語、大正天皇の國民精神作興に關する詔書等を典據を明にし誰にもわかるやうに解釋を加へたもので、青年團員、處女會員、中等學校、小學校生徒など必ず一本を必要とする名著

加藤咄堂先生著 精神作興の要諦 二圓五十錢 送料十二錢　詔書要義 一圓二十錢 送料十四錢　靖獻遺言講話 一圓 十二錢　明治大帝の教育勅語　在鄉軍人

定價四十錢 送料四錢 東京小石川區原町六 振替東京一五六八六 丙午出版社

鷄の研究

三月號出來 一部三十五錢 半年二圓 一年四圓 郵税二錢

鷄の佝僂病と痛風症 …… 農學博士 中村哲哉
家禽蕃殖學講話（三）…… 農學士 芝田清吾
▼養鷄組合の實際 …… 地方農林技師 細川
▼鷄體防肉の研究 …… 農學校教諭 小澤 徳治
▼支那人の溫突孵卵 …… 農學士 堀内 雄三
▼多産改良の三大要素 ……
▼大平洋沿岸地方の養鷄視察（二）…… 佐治静六郎
▼手輕に出來る系統繁殖 …… J・S・カーヴァー
滿洲產大豆粕（丸粕）の養鷄飼料としての價値 …… 養鷄學士 鈴木幸三
○關西金屬製育雛舍 …… 農學士 波多野正
○雛から成鷄になるまで（二）…… ○ペンシルヴァニア型
○養鷄鷄病辭典（二五）…… 育雛舍の設計
○日本養鷄史の研究（六）…… ○良鷄（九）
…… ○粒餌と粉餌との比率
…… ○鷄舍の貼紙法
▼米國チヤボの飼ひ方（三）中央畜産會技師 深川長藏
▼神戸市に於ける鷄卵の需給狀態 …… 梶谷文治郎
▼食用鳩の飼ひ方（六）…… 小田孝吉
▼觀賞鳥の話 …… 農學士 左氏良
▼飼料配合の問題（三）…… 三井農園 米郎與七郎
▼生產品處理の研究（三）…… 農學士 波多野正
蕃殖と孵化（二） …… 小柳津友治
世界無比のトラプネスト …… 主幹農學士 小杉方也
東京丸ビル七〇七區 鷄の研究社 振替東京七三二六一番

凍る霜夜を麥精のんで寒さ知らずの春心地（麥精は官製の人蔘エキス） 元賣捌所 京城本町 丹生堂

適應症 消化不良 食慾減退 胃腸疼痛 心悸亢進 頭痛眩暈 悪醉宿醉 嘔吐悪心 船車ノ醉

仁丹のハミガキ
仁丹の歯磨
仁丹型體温計

金言 小人は場所を倒し、達人は之を求む（治哲）

自動車界の驚異 大型ビウイク號

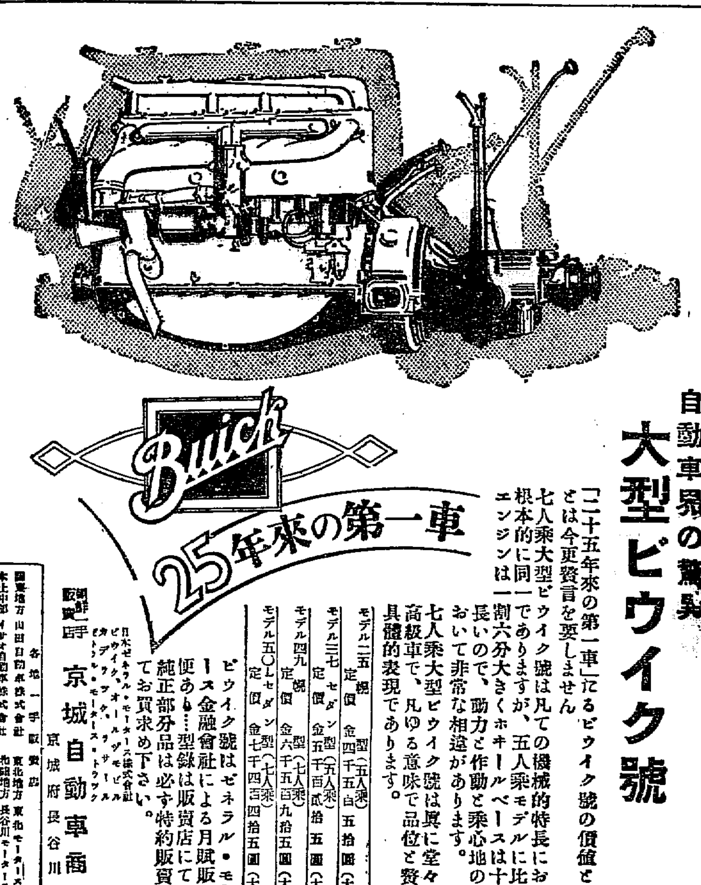

「二十五年來の第一車」たるビウイク號の價値と作動とは今更贅言を要しません

七人乗大型ビウイク號は凡ての機械的特長において根本的に同一でありますが、五人乗モデルに比してエンジンは一割六分大きくホキールベースは十三吋長いので、動力と作動と乗心地の點において非常な相違があります。七人乗大型ビウイク號は眞に堂々たる高級車で、凡ゆる意味で品位と贅澤の具體的表現であります。

モデル二五 型（五人乘）定價 金四千五百五拾圓（大阪渡）
モデル二七 セダン型（五人乘）定價 金五千百貳拾五圓（大阪渡）
モデル四九 型（七人乘）定價 金六千五百九拾五圓（大阪渡）
モデル五〇 セダン型（七人乘）定價 金七千四百四拾五圓（大阪渡）

ビウイク號はゼネラル・モータース金融會社による月賦販賣の便あり…型錄は必ず販賣店にて進呈 純正部分品は必ず特約販賣店にてお買求め下さい。

朝鮮一手販賣店 京城自動車商會 京城府長谷川町

日本ゼネラル・モータース株式會社 ビウイク、オールヅモビル、カデラック、ラ・サール、ポンテアック、シボレー、ゼネラル・モータース・トラック

各地一手販賣店 關東地方 山田自動車株式會社　東北地方 東北モータース商會　本土中部 イサオ自動車株式會社　北陸地方 長谷川モータース商會　近畿地方 大阪自動車商事株式會社　九州地方 富田自動車商會　中國四國 京津商事株式會社　朝鮮 京城自動車商會　臺灣 全島自動車商會

日本ゼネラル・モータース株式會社

ビウイク號はゼネラル・モータースの製品なり

商業登記公告

[illegible] 南原支廳

商業登記公告

[illegible] 開城支廳

商業登記公告

[illegible] 裡里出張所

商業登記公告

[illegible] 水原支廳

讓租案の上程を見ず 專ら鐵道敷設法案審議

貴族院本會議【廿五日午後】

【東京電報】貴族院本會議は午後一時四十七分開會、鐵道敷設法に關する質議を繼續し

斯波忠三郎男 改良計畫を縮小して新線建設を助成し得るや、又鐵相は現在の改良計畫で足るといふが適當開設の調節をどこに置くか

と質し、更に自動車運輸と自動車工業保護問題及合同の官營側の態度につき質問を繼續し

小川鐵相 鐵道の勢力は現在で甘んずべきでなく、今後も新線開設に邁進すべくドシ〱改良を加へる方針である

とて鐵道省は禁止の意向なきこと等を答へ

白川陸相 自動車工業は不備不足とは云へぬが益々發達せんことを望む

秋田內務次官 農業道路につき答へ斯波男再び鐵道會議廢止を主張して質問を打切る

青木周三氏 小川鐵相は鐵道國營の精神は利益抄き鐵道をも敷設せねばならぬと言つたが然らば鐵道營業に收益の世間に反することなきや

小川鐵相 國經濟の兩面に於てである、なほ國防上の必要あれば利得如何によらない

青木氏 本法律には奇怪なる點が三點ある、

一、三十六線中賠償又は補償を要するもの十六線あること

二、計畫が素人の手で成つた跡あること

三、着手の甚しく遲きことである

とて各線について決定のいきさつおよび理由を述べ第二點に就ては本計畫は玄人の最も嫌ひ素人の好む線路が多いことであると指摘し盛んに線の陳情を說きて鐵道省當局が計畫を樹つるに當たり地方有力者その他に動かされた證據と難じ着手年度の遲きは[illegible]をはかるものと難じ、更に鐵道政策、自動車政策を述べ鐵道會議の止論を唱へれば

小川鐵相 新線が延延當初より遲り少きは從來の例であるが

は當らない

青木氏自席より 地方物資の流動は供給の關係で起るものでなく、需要の關係で流動するものであるから地方に鐵道を敷いたからとて直ちに地方の開發とはならない

と述べこの時

德川議長 質問は質問らしく述べなさいと注意するも青木氏更に新計畫の根柢に失するを難じて答辯を求め

小川鐵相 先刻申上げた以上に答辯なしと突き放し議長は殘余日程の延期を諮り異議なく二時四十五分散會

兩稅委讓案 次回本會議に上程

【東京電報】兩稅委讓に伴ふ稅制整理關係諸法案は本日貴族院本會議に上程の筈であつたが鐵道敷設法中改正法律案につき質問者意外に多く斯波忠三郎男の外青木周三、佐竹三吾氏等も質問を通告してゐるため、到底本日上程のいとまなく次回本會議に上程と決した

貴院豫算總會 南洋開拓の急務を說いて

藤山氏頻々たる官吏更迭を難ず

【東京電報】廿五日貴族院豫算總會は午前十時十分開會

藤山雷太氏 金解禁を行へば一時國際貸借上に惡影響あるべきも必ずやらねばならぬ之を行ふには國際貸借上バランスを保つを要するが何時このバランスが出來るか、南米移殖、自作農創設可なりとするも、夫れのみで國民生活の安定を期し得るや、寧ろ原料を海外に仰ぎ工業を盛ならしめねばならぬ、單に移民に限らず海外に事業を擴張せねばならぬ日本は南洋發展を圖る必要あり、この企業は日本が支配し得ると思ふ、シャムに於ては日本人は好意を受け土地を所有し得るから、先づ同地に企業を起させるべきであり南洋に力を盡せば油、鐵、砂糖の問題解決も容易である、こう云ふためには南洋駐在の公領事を頻々更迭せしむることは遺憾である又郵船も[illegible]げは甚だよくない事である

と述べ一旦休憩

田中首相 政府は拓殖省を設置して對外經濟の發展に努め、一方對南洋政策に就ては昨年も調査して豫算にも調査費を要求した、都合がつけば海外發展の保護を爲し事情を知らす施設をしたい

三土藏相 國際貸借改善には生產を盛にしたい、郵貯利下げは研究中である

藤山氏 南洋移民は和蘭政府の諒解さえあれば容易である、渡航手續きを簡易にし、婦人の渡航を緩和されたい、又國際貸借の見地からも外交上の理由からも外人勸致策を講ずる必要がある

阪谷芳郎男 近來政弊の一因は政黨內閣をきらふものがある、政府は行政機關の面目を保つ爲充分努められたい、この爲め服務規律を改め、分限令で官吏の身分を保證することゝし官吏任給令を改正して適材を[illegible]さぬ様にしたい

田中首相 私も政黨の弊は認めてゐるが、私の背後の政黨は我が意見を左右してゐない

阪谷男 米穀法のため七千萬圓の缺損がある、財政演說で三土藏相は此の缺損補充のため少からぬ國庫の損失となることを落してゐる、又三土藏相は米穀法改正法律案、自作農創定法、肥料管理法案にも觸れてゐない、金解禁が迫つてゐるのに之にも觸れてゐない、財政演說にも現はれぬ經費が續出しては豫算難に困る

三土藏相 米の損失は四千五百萬圓位と思ふ、米穀法の根本につき政府は目下考慮中である資金增加法律案が議員から出されたが政府はまだ贊否を表してゐない、自作農創定案は大藏省

山本農相 自作農創定、肥料管理共に內閣の施設中に最初からあつたものである、之等は一般會計とは直接關係なく、僅かの事務費だけ一般會計から貰ふ丈である金融資金を借り入れる、肥料管理も一般會計には影響を及ぼさぬ

阪谷男 かゝる重大な案は內閣の始めに出し、十分審議せねばならぬ政府の案がまだ決つてゐなかつたのなら提出は來年にされたい、木材關稅引上げは社會政策に反せずや

三土藏相 木材關稅は山林國としては國策として考へねばならぬ政府は消費者の負擔を考へ穩和に引上げた

山本農相 運賃は木材の價よりも、需給關係で支配されるから、木材關稅引上げは負擔にはならぬ

阪谷男 鮮人と內地人とは結婚出來ぬが政府の考如何

河原田長官 歷代總督は結婚出來るようになることを希望してゐる、戸籍法を施行するか又特別の法規を作るかなる可く早くやりたい

なほ川崎卓吉氏の蠶絲關係の質問ありて午後六時散會

天皇陛下還幸

葉山御二夜の御團欒

【東京電報】天皇陛下には二十三日午後東京驛を御發輦葉山御用邸へ行幸皇后陛下並に照宮樣と御睦しく御二夜の御休養を遊ばされたが二十五日午後四時十五分東京驛御着車御機嫌麗はしく宮城へ還幸遊ばされた。(寫眞は二十三日葉山御用邸行幸の砌、東京驛に向はせらるゝ鹵簿)

讓租案悲運の場合は 衆議院解散の一手

廿五日の閣議で方針決す

【東京電報】二十五日の貴族院本會議に先立ち政府は十時から緊急閣議を開き讓租案に對する諒解運動が駄目であるならば最後の手段として衆議院の解散をなすことに意見一致した

附屬文書閲覽の爲 尾崎氏首相訪問

【東京電報】不戰條約決議案提出者たる尾崎行雄氏は二十五日午後一時三十五分院內に田中首相を訪ひ問題の『人民の名において』の字句の解釋に關し政府は米國政府の諒解を得、これに關する附屬文書がある由であるから提出されたいと求め田中首相は慎重の上至急回答を約して會見約二十分で辭去した

文書內容檢討の上 改めて態度決定

尾崎行雄氏語る

【東京電報】『人民の名において』の問題につき附屬文書の交換をしてゐるといふならば政府は此際で米國に回答すれば好いのだ、政府は米國政府に異議なきとは明かである、從つて田中首相は至急回答すると約束したのであるが回答の如何又は交換文書の內容を檢討した上態度を決定する、必要なきことが明かとなればわれ〱の決議案は出す必要がない若し政府が重要なしとするもわれ〱の態度が政府の態度と逆ふ場合は提出せねばならぬと逆ふ

尾崎氏の決議案

民黨は自重

【東京電報】不戰條約決議案は尾崎氏が政府の回答を得るまで一時提出中止となつたが民政黨側は提出ある場合は贊成すべきも特に主動的に提案に努力することなく成り行きに委すことゝなつた

內相病氣引籠

望月內相は病氣のため二十五日は登院せず、[illegible]である

政友復黨は無根

首相と會見後 小泉氏語る

【東京電報】小泉策太郎氏は二十四日田中首相を訪問し、過般の病氣見舞を謝したる後政局につき重要な意見の交換を行ひ要談約一時間にわたつたが氏は語る

病氣も大變よいからこれから議會に出掛ける考へだ今日は田中首相が過般見舞に來られたから御禮に出掛けて色々話した事だが僕が復黨すると云ふ噂は事實無根で復黨するようなことはない

預金部資金 運用別

【東京電報】廿五日衆議院豫算委員會第一分科會に大藏省より提出せる昭和三年度末の預金部資金運用科目の概要左の如し(單位千圓)

▲國際證券	五四三、五〇〇
▲一般會計及び特別會計貸付金	三一三、三〇〇
▲地方資金	九一三、九〇〇
▲內地事業資金	一五四、五〇〇
▲海外事業資金	一二八、六〇〇
▲在外資金	八九、一〇〇
▲當座預金	一三八、一〇〇
▲其他	六四、二〇〇
▲計	二、三四五、四〇〇

一、內地事業資金 其の細目別は左の如し

朝鮮銀行貸付金 五六、〇〇〇

臺灣銀行貸付金 五〇、〇〇〇

興銀貸付金 三一、五〇〇

(內國際汽船二九、二〇〇、日本紙業二〇〇〇、合同油紙グリセリン一三〇〇)

橫濱興信銀行貸付金 一六、〇〇〇

二、海外事業資金

正金貸付金 四二〇三二

(內漢冶萍三六一一五三、裕繁四一四六、南洋興業一七三二)

興銀貸付金 一九一五一

(內南潯鐵路七五〇〇、東亞興業九六〇〇、漢冶萍二〇五一)

東拓借券 三〇一〇三

(內東拓二〇六〇〇、天圖鐵道五二三〇、海外興業四二七〇)

興銀東拓鮮銀三行貸付金(交通銀行) 二〇〇〇〇

鮮銀貸付金 一三〇〇〇

(內滿洲シベリア投資一〇〇〇〇、滿洲財界投資二〇〇〇、大通興信銀行一〇〇〇)

滿鐵社債 三九〇二

三、在外資金

英國大藏省證券 一二三三五

アメリカ大藏省證券 二八五〇一

英國預金 二八〇二〇

米國預金 二〇七二〇

廿六日よりいよ〱 特惠關稅廢止

內、鮮の蒙る打擊甚大

京城電話 支那國民政府が關稅改正を行ひ去る二月一日より實施して以來陸接國境關稅に關しては從來の三分の一減稅を實行して來たが(尤も惡稅率の三分の一減稅)今回國民政府は突如として右國境關稅特典を二十六日より廢止する旨を聲明した右は日本の對支輸出貿易に影響を蒙るや否やは疑問とするも假にこれが完全なる廢止となれば朝鮮の對滿輸出貿易は大打擊を蒙るのみならず內地の對滿貿易品の約二千三十萬圓の大半は國境經由であるから朝鮮の輸出入は勿論內地よりの商品の經由に對しても[illegible]

不戰條約決議案で 鶴見氏の活躍

床次氏確答を避く

【東京電報】鶴見祐輔氏は小川派の不戰條約批准阻止決議案に關する床次氏の回答をうるため二十五日午前十時四十五分麻布の私邸に床次氏を訪ひ、その後の同派に對する小川派の態度を說明して床次氏の奮起を求めたが、床次氏は決議案の目標とする『人民の名において』については今少し政府の態度を注視する必要ありとし、確答を避けたので鶴見氏は結局要領を得ず、同十一時四十分辭去して院內で尾崎氏にその旨を通じた

床次氏覺書を手交

【東京電報】床次氏は二十五日午前鶴見祐輔氏と會見した際不戰條約問題につき左記覺書を鶴見氏に手交した

覺書

本問題は國內的にも國際的にも慎重なる取扱をなすべきである依つて十分政府の所見を知し事情を詳にした上意見を定むる事を正當とす

◇…矢作帝國農會長入城

帝國農會長矢作榮藏博士は廿五日午後東京から入城、三井殖產局技師、中村東拓拓殖課長、久保士地改良課長、藤井不二興業社長、[illegible]東拓技師長その他多數關係者の出迎へをうけマグネシュームの光を浴びて朝鮮ホテルに向つたが往訪の記者に對して『過般東京で開催された帝國農會大會に富山縣より朝鮮米の移入には監視してはとの議が提出された、當時私は議長席にあつたが、元來米穀法の第二條はすでに朝鮮および臺灣にも適用されて居るので、今更前記の事項を決定することは二重にもなり一方その時期にいたらぬので他の何等かの方法で對策を講ずることにならう』とあつさり片づけ折柄同ホテルで開かれてゐる朝鮮農會の定例總會に臨んだ

東拓の傍系 南洋興發が

南洋に新工場

【東京電報】東拓の傍系會社南洋興發會社のサイパン島製糖工場では現在千二百屯機をもつて分蜜糖二十萬ピクルとアルコール六千石を製產してゐるが今回テニアン島にも工場を新設し千二百噸機を据付け五年度早々より操業することになつてゐる、從つて同社の製產能力は現在の二倍となる譯であるが工場新設に要する資金約四百萬圓は全部借入金によるか或は五百萬圓に增資し(現在資本金三百六十萬圓全額拂込濟み)且つ一部を借入金によつて充當するか目下研究中で東拓とも協議中である

佐竹義立男 詐欺罪で收容

【東京電報】男爵佐竹義立氏は詐欺罪の嫌疑で廿五日東京區裁判所檢事局に拘引されたが午後強制處分により收容された

和蘭新聞の探り出した 秘密條約の內容

注目すべき佛白條約

【アムステルダム廿四日發聯合】オランダ新聞ウトレヒト、シュクダック、グラット紙は佛國の豫定に成る方面より手に入れたものと稱してフランス、ベルギー間に締結されたといふ佛、白軍事秘密協定なるものを二十四日紙上に掲載したが、協定の大要左の如し

一、佛、白兩國は獨逸と聯合せる國家の一が動員し佛、白いづれかの國境を脅かすとき兩國とも動員を行ない、その場合少なくとも白耳義は六十萬人、フランスは百廿五萬人を動員す

一、佛白、兩參謀本部は白耳義の假想敵國を獨逸、和蘭と見なし佛蘭西の假想敵國を獨逸、伊太利としてこれにスペインを加ふ

一、開戰と同時の場合は白耳義は佛蘭西の兵營を提供すべく、フランスは白耳義に英吉利の援護をうける事になる。

一、本協定は存續期間二十五ケ年として更に必要とあらば二十五ケ年有効期間を延期する事とす

る影響あるものと觀測され國際聯盟においてもこれが對策を講究中

東拓低資借替で

宮尾東拓、鈴木興銀訪問

【東京電報】宮尾東拓總裁は廿五日午後三時興銀に鈴木總裁を訪ひ第廿八回社債一千萬圓四十回社債一千萬圓の總計二千萬圓の低利借替に關し懇談した結果、興銀は近く東拓社債シンヂケート銀行の參集を求め、借替條件を協議するはずであるが、その條件は現在の市場と東拓の信用格式から見て左の如くなる模樣である

發行額 二千萬圓

利率 五分五厘

期限 十ケ年(据置二年)

價格 九十七圓五十錢

利廻り 六分個

◇…本府で開會の朝鮮農會總會

山東駐兵費は 追加豫算に

【東京電報】日支第七次交涉は膠着さるに至つたがその理由とされる點は

一、支那側が田中內閣問責決議の成行に注目せること

一、張宗昌の山東出兵に際し急速に濟南交涉を解決して日本軍の撤退を促すこと

が果して有利なりや否やにつき王氏も躊躇ひを抱いてゐると察せられ、で支那側がいよ〱第七次會見を遷延するときは三月末までに撤兵することは不可能となるので、政府は四月一日よりの駐兵費(六月末までの分二百五十八萬圓)を追加豫算として提出することになつてゐる

農會總會

四年度豫算可決

廿五日朝鮮本府第一會議室で開會された朝鮮農會總會は會長の池上總監缺席のため今村殖產局長が議長に推され左記の諸案について審議を進めた

一、昭和三年度歲入歲出追加豫算の件

一、昭和四年度豫算賦課收入方法の件

三、專決事項承認の件

四、昭和二年度歲入歲出決算の件

五、昭和二年度事業報告の件

六、評議員補缺選出の件

右議案の內評議員補缺選擧の件は議長一任となり他は悉く原案を可決したが、昭和四年度の歲入出は六萬六千五百八十四圓で二年度に比し歲入出共四萬九千五百五圓の增額となり十六錢で差引一萬二千[illegible]圓二十二錢で差引一萬八千七百五十四圓八十三錢は後年度繰越である

維也騷擾

共產黨員四十名逮捕

【ウキンナ廿四日發電】當地に騷擾起こり共產黨員四十名逮捕された、右は國粹主義國防團の會員六千名と社會主義的保護同盟の會員一萬八千名の示威運動と時を同じふして起こり警察官大擧してやつと流血を防止することを得た

訪印佛蘭西機

カルカツタ着

【カルカツタ廿五日發電】フランスより印度支那に向け大飛行の途にあるルブリ、ベイアール兩氏はアラハバッドより本日當地に飛來した

辭令【東京電話】

任弘前高等學校長 山口高等學校教授 戸澤正保

休職被仰付 弘前高等學校長 鈴木信太郎

會

▲江原道事務所長及工務事務所長會議 政務總監の名を以つて廿八日午後零時半から鐵道局工務事務所長及運輸事務所長を朝鮮ホテルに招待午餐會を開く

▲新聞有志招待 江原道廳移轉反對陳情のため入城中の春川有志は廿五日午後六時から花月に京城新聞記者有志を招待

人

◇松井府尹 經過良好 高熱持續の爲容態を憂慮されてゐた松井京城府尹は漸く危險期を脫し家人も愁眉の胸を撫でおろしてゐる

◇笠神志都延氏(本社主筆) 滿州方面出張中の處、廿五日夜歸社

經濟

總會席上の 有賀頭取の答辯

殖銀總會席上、株主の諸問題に對する、二、三株主の質問に對し有賀頭取の答辯せる要旨は左の如し

漢銀株肩替問題 肩替りは甲で見てゐる、利率計算の上に差支へはない、營業銀行時代からの無利息の政府資金の返濟期限を延長して貰つてゐるから當行としては損失はない、又第三者の持株(漢銀株)を買ふ事は考へてゐない此の肩替は漢銀の整理と朝鮮財界のためにやつたものである

京南鐵道問題 シンヂケートの問題は聞いてゐるが考へたことはない

增配問題 當行は創立後まだ十年を經過したのみだから內地一流銀行との比較は當らぬ從つて比較すれば北海拓銀が似てゐるが、同行は當行より三倍も古く而も配當は一割より九分に減配して未だ復活してゐない然るに當行は既に八分より九分に復活してゐる、それに同行との關係も考慮せねばならぬが十分研究して見たいとは思つてはゐる

拂込問題 大正八年に資本金一千萬圓を三千萬圓に二千萬圓の增資をした、之れは漸々拂込をなす目的で增資したのである、然るに、國の事情が許さぬため今日に至つてゐるが金利の趨勢から見て遠からずその機會を狙つてをりなるべく早くやりたいと思つてゐる

證券金融問題 證券金融を等閑にしてゐる様にいはれるが同金融は現に一千萬圓近くに達し商業金融の六分の一に當つてゐる、併し金融體系論を考慮して中間的態度をとつてゐることは事實で確實な得意先の證券には進んで金融してゐる

株價の問題 內容充實の割に同じく五十圓拂込みの北海、山口、安田の殖銀株價に比し十四五圓の下値を重ねてゐるのは內容が十分に當行の內容が知られてゐないためで、假說の通り熱心が足らぬ事と思ふ、今後は其の方面にも努力し今秋の博覽會には有力筋を招待して水利事業や當行の現狀を紹介して買ひ度いと思つてゐる

理事增員 一名は內地證券市場關係で石井前理事の補缺復活一名は貯蓄銀行新設に伴ふものであるのと一方金融中央會の代りとして今後當行が一層の力を注ぐ事になつたので、中央會に代つて徹底的に仕事をやるため理事增員の必要を感じたからでもある

鮮米輸移出 總督府調査二月中旬の鮮米の輸移出高は十五萬九千百六十一石で前旬期累計二百五十七萬七千一石で前年同期に比し八十二萬八千七石の減少を示した。外米の輸移入高は二萬六千三百八十三石と前年に比し八萬六千三百六十七石の增加を示した。又粟の輸入高は三萬二千百十三石累計三十二萬七千百十九石で前年同期に比し四萬五千八十六石の增加を示した。

▲**滿洲粟不振** 二月中旬中における滿洲粟の輸入は八十萬二千四百十屯で、前年同旬に比し二百五十三屯の減少である

東津水利認可 咸北東津水利組合は廿三日附總督より認可の指令があつた。同組合は蒙利面積五百五十町步で總工費約三十萬圓を要し一ケ年で工を終ることになつてゐる

京城手形交換週報

(自二月十八日至二月廿三日單位枚、千圓○印減)

	枚數	金額
小切手	三三、三〇六	三六、四三六
送金爲替	六六八	一、三三〇
約手爲手	一、五四四	八四
政府預金	九六	一、一〇四
郵便爲替	三六〇	二、〇八二

◎株式◎

大株短期引跡

大新	八十五圓二〇	(不變)
鐘新	百卅六圓二〇	(十錢高)
日新	五十五圓七〇	(十錢高)
東新	百五十四圓四〇	(十錢高)

公債利札	一、三〇	一、三〇六
雜證單	四六九	一、〇〇〇
合計	二〇、六八	一一、三〇
前週比	△一、六八△	一、六六

◎期米◎

各地期米後場止

▲下關 二八四五 ▲桑名 十一番六〇 ▲六十二番六七 ▲名古屋 二八七四 ▲金澤 二六九〇 ▲熊本 二七八〇 ▲大阪 最終値 卅三錢(不變)

東京深川在米高 現在は百萬七千五百三十二俵と前日の在米高に比較して六千九百十五俵の增加である

大阪市中在米 二十五日現在高は二百二十四萬七千三十四俵と前日の在米高に比較して六百三十三俵の減少である

大阪期米手振(前場) 賣方は久原、今村、須々庄にして買方は管理、三木、岡米等であつた

仁川 ⊕四三等二十五圓五十錢四等二十五圓二十錢 石拔三等二十六圓二十錢⊖四等二十三圓八十錢⊕四等二十三圓五十錢 拔上物七錢五厘毛 在來三等白米⊕中七圓卅錢精米組合一等白米も二、三十錢安を唱へ內地不引合に閑散を呈し只思惑筋の買物のみであつた

大豆 龍山雜穀紋山長淵十七圓五十錢白川十七圓二十錢鳥山水原十六圓六十錢天安平澤海州十六圓二十錢處なるも上物は兎角賣れるが掘り物は見送られてゐた

仁川期米各店假合(單位百石)

當限賣方	㊄四八㊅二	
當限買方	㊀二三㊂三㊀二㊇七㊃	
中限賣方	一一㊁四	㊄八六㊂九㊄六
中限買方	㊀三、四㊂一	五㊀一
先限賣方	四㊁三、二㊅一㊃五	
先限買方	㊀一、三㊁二、六㊁二	
先限賣方	四㊄一㊃、㊂三	
先限買方	㊀一〇八㊂二、〇㊂三	
	五㊄三五	

群山廻米報(廿五日)

船便	玄米	二、八二五俵
	糙米	二〇七俵
汽車便	玄米	三、四五三俵
	糙米	三三三俵
牛車便	玄米	ナシ
	糙米	
合計	玄米	七、二七八俵
	糙米	五三〇俵

市況

鮮魚保合 京城水產市場本日の水揚出は三千四百七十圓七十錢貫數千六百三十四貫と休日前に比して幾分減少であつたが、賣行漸々に相場は大して變らなかつた(單位圓十貫建)

▲タイ六五 ▲コダイ六〇 ▲モエビ一四〇 ▲ブリ三〇 ▲スキ一〇 ▲サバ一六 ▲メバル二〇 ▲ホラ二四 ▲アナゴ二五 ▲ニシン七 ▲ヒラメ三五 ▲タコ二五 ▲イカ三 ▲七 ▲スズキ二三 ▲アワビ五五 ▲カレイ一二 ▲コチ二五 ▲赤ナマコ八 ▲上ザツ二五 ▲カヂキ六五 ▲赤ザタ五 ▲ヤマボコ一六

海外砂糖市況

キューバ粗糖 休會

ジャワ粗糖 一四ギルダ八分ノ一

三月限

倫敦粗糖 一二志四分の三

大阪市中外棉唱へ

		前日比較
ストリクト ミドリング	三月限 二六五	不變
ブローチ	同 二四〇	三五高
ベンゴール	同 二〇〇	五〇高

綿絲布 綿絲布小口のみで閑散 米棉休會に綿絲も動かず休日前と同様[illegible]に保合つてゐた。市內綿絲布現物は小口需要のみで大口需要皆無に商內は閑散であつた斯く仲間筋が何れも商賣の[illegible]ので、何れ近く大口商內が出るであらうと觀られる

日支交渉
急ぐに足らぬ

とうに再開さるべき日支交渉は今に再開されず、最近の情報によれば、交渉再開の見込みにおいて彼我の意見衝突し、前途このまゝでは再開の見込みなしとある。特にその原因は共同調査云々にあるものゝ如くであるが、われ等の最も不愉快に感ずるものは、支那側がわが帝國議會における情勢付度より、現政府の足許をうかがひ、ツケコミ的の容喙張りをなしつゝあるやの報道を耳にすることである。その實、支那側は來月漸く開かるゝ第三次全國代表大會に直面して、對内的に對外關係を犠牲とするまでの虚勢を張りつゝあるやに想はるゝ態度は、甚だ面白くない感じをわれ等に抱かしめる。

◇

一旦國まりかけた濟南交渉が、去る八日物別れとなつて以來、われ等は交渉決裂の理由について、わが政府よりも、支那側よりも何等公式の發表に接せず、最近問題となりつゝある共同調査云々についても、未だ何等公式の發表を見ない。從つて打込んだ論評を下しがたいが、わが政府の態度について、上海よりの來電は、わが政府が共同調査に絶對反對なる旨を聲明へるに對し、東京電報は、わが政府は賠償額決定の參考材料をうる目的で組織さるゝ共同調査會なれば特に反對せざるものゝ如く報へてゐる。更にこれを細説すれば、わが政府は最大限度の讓歩として

一、共同調査といふも、日支双方の委員がそれ〴〵自國側の調つたる損害を一括的に調査した結果を持寄つて、細目協議に入ること

一、共同調査委員の權限を確認し、兩國委員がそれ〴〵實地に調査した結果に對しては日支兩國政府とも濫りにこれを否認しないこと

一、日支兩國委員の間で意見一致した事項だけを採用し、右の兩國で賠償額を決定すること

とある。かくの如く、上海と東京電報との間に甚だしい相違のあるのは、これに宣傳の力が加はりをることを見のがしてはならぬ。

◇

すでにして、條件附なりとはいへ、共同調査會組織を認むる以上、支那側の面目は立派に立つべきである。しかして日支兩國委員が各別に調査し、意見一致したる事實だけを採用し、その範圍で賠償額を決定するといふは、蓋しこの間に處して最も穏當にして、かつわが國の最大讓歩でなくてはならぬ。これをしも支那側が飽まで拒否し、交渉を回避するは、支那側が山東撤兵問題の代償として日本に要求した濟南事件の賠償四千萬圓をこの賠償金で支拂ひ、關稅問題を完全に回避せんとする下心の露出に過ぎぬなどゝ噂さるゝゆゑんである。いひ換ふれば、日支双方の委員が各別に調査したる所を突合せ、意見一致したるものゝみを採用して賠償額を決定するといふのが、支那側にはまだ不充分であり、日本側の認むる以上に、賠償額の多額を要求せんとするにあるかも知れぬ。が、これは彼我の折合ふべきゆゑんの主張ではない。支那があくまでかくの如くなれば、わが國は飽して交渉決裂を回避するものでなからう。この時は、われから進んで、今までの交渉經過の總てを公表して、世界の耳目に訴へる外はないのである。

◇

最後に、われ等の最も懸念に堪へないものは、最近張宗昌氏一派の反革命軍が山東の地において戰闘を開始したことである。勿論われ等は、反革命運動の成否云々については、毫も支那の國内問題であつて一切干渉のあるべきはずはなく、統一途上の國民政府に對して深く同情するところである。しかして幸にして兵禍のわが山東居留民側におよぼされんことを虞ふものであるが、一朝戰禍のこれにおよべる際をも考へざるべからざる無きをせざるを得ない。こゝがわが山東撤兵におよぼす影響なきやを憂ふるゆゑんである。幸に兵燹大ならずして鎮まり、一日も早くわが山東軍の全部撤退を實行すべきであるが、支那側がかく騷擾解決に無誠意にして、殊に日本人の如き濟引にのみ腐心し、この上とも交渉を長引かすなれば、決してこの上讓歩することも、交渉を急ぐ必要もない。靜かに支那の反省を待ち、併せて山東の形勢推移を監視すべきである。

特關廢止に嚴重抗議
明かに條約違反と　林總領事より

【奉天廿五日發電】安東領事館税關の三分の一の特關撤廢に關し、林總領事は張學良氏に對し『右は大正二年の國境通過鐵道貨物輸入税率の取極め及び大正八年の關東方面陸境關税の日支公文交換により明かに條約違反なり』とし二十五日付公文をもつて抗議した

我國は承認すまい
三井物產　住井氏談

日支國境特惠關税廢止につき三井物産住井支店長は語る『日本は勿論承認せぬと思ふ。かくの如き問題を豫告もなしに即時實施などいふ非條約的行動には斷じて盲從すべきでないと思ふ。日本側では特惠關税撤廢を支那政府が正當の手續きをふんで提議して來た場合は、勿論原則としてこれに應じなくてはならぬといふことになつてゐたが、たゞその實施の時期が問題で、その間に相當の餘裕を置くべきである。恐らく日本は抗議つきで强制徴收するよりほかに仕方はあるまい。若し支那が正式に提案して日本の承認を得た場合、鮮滿間の貿易には百廿萬餘圓の關税が特徴される譯であるが、これも個々の貿易品について一個々々の負擔となれば内地よりの通過貿易が減少するほかは取引上大な影響はあるまいと思ふ』

綿糸布關税　引下承認

【上海廿三日發電】國民政府が三月一日より實施の新税率中綿絲布の税率が北京關税會議に於て列國が内諾を與へたのよりも高率で、而も綿絲布は我が對支貿易の大宗であり、年々莫大なる輸出をして居る關係上加藤商務領事は兩

今年の植林
民有林は一割内外の減少　三月初から植樹開始

官私有林野今年の植樹は氣候關係して幾分早目になる見込みであるが、南鮮地方では三月十日頃から中鮮地方は三月中旬、北鮮地方は四月上旬頃から植付開始の豫定でそれ〴〵苗木の手配に忙殺されつゝある模樣である。本年の國有林野造林計畫においては國費において大體昨年と大差なく約九百九十五萬本が各地の營林署で植付されることになつてゐるが、樹種は赤松、黒松、朝鮮松等の針葉樹が重なるものである。しかして民有林野に對する本府の補助造林計畫に一般植樹は本府の節約のたゞりを受けて昨年の三億四千萬本などに比べると數字の上では約七千萬本以上の減少を見込まれてはゐるが、實際となれば昨年頃りより一割内外の三、四千萬本位の減少で止まるだらうと山林部では觀測してゐる、樹種は國有林野と同じく赤松、黒松、カラ松、朝鮮松、それに栗、クヌギ、ヤマ、ヘシノヤ、ヒメヤシ、ヤブシなどの闊葉樹がおもなものとなつてゐるが、なほ山林部調査補助造林各道別樹數は左の如く總數二億六千七百六十三萬本に上る見込みである

補助造林各道別

道	樹數（萬本）
京畿	三、一二一
忠北	二、二九一
忠南	一、八八四
全北	九三六
全南	二、六三五
慶北	四、八〇一
慶南	三、九七六
黄海	九五一
平南	一、三九四
平北	一、五〇六
江原	一、三四〇
咸南	六七一
咸北	一、二五五

滿洲粟の不正取引改善

滿洲粟は普通百七十五斤總量百五十斤として取引してゐるが、最近府内の一部不正商はわざ〳〵産地に對して、二斤若くは三斤を減量して普通百七十三斤總量百四十八斤乃至九斤と特別注文を發し、これを消費者に渡すときは正量と同樣の價段で取引してゐる向きが多く、これをこのまゝ放任しておくときはその弊害はいよ〳〵増大する恐れがあるので、商人間にはこれが取締り方を希望してゐる向きが多い、商工課分室にても疾風迅雷的の取締りを行ふべく準備してゐる模樣である

南京領事と共に王正廷と宋子文等と會見之が改訂に關し交渉中であつたが、支那側にても最近漸く成案を得、中央政府會議を通過したので、廿三日中錦税務司より正式に告示することになつた、斯の如く支那側が日本の要求に應じたのは目下滿洲で問題の二分五厘附加税徴收に關し、日本の承認を得、年額二百萬圓程度の收入あるを見越し、暗に交換的意味を含めて讓歩したものと云はれてゐる

臺灣視察談（二）
好成績を擧ぐ公設質屋
京城府協議會員　安藤靜

公設質屋

臺灣では公設質屋が好成績を擧げつゝある。大正六年勅令で出來たもので、臺灣では公設質舖と稱し、資金は低利資金又は一時の据置金を利用してゐる。最初地方費が創設したものであつたが、今は市若くは街（内地の町をいふ）が經營を受けつゝあるのであります。臺北市の昭和四年度の豫算では公設質舖の支出が二萬八千四百七十八圓で、收入が七萬六十六圓である。現在資金三十八萬圓中多少利息を拂ふ據であるから正確ではないが、收支差引四萬一千五百八十八圓の純益を擧げてゐるのであります。臺中市昭和四年度の豫算では公設質舖の支出が九千五百九十七圓で收入が二萬五千二百圓である。現在資金十萬圓に對する年[illegible]

圓の純益を擧げてゐるのであります。基隆市昭和四年度の豫算公設質舖の支出が九千八百四十四圓で收入が二萬圓である現在資金十二萬圓に對する一ヶ年の利息一千二百圓を支出に加へ收支差引八千九百五十六圓の純益を擧げてゐるのであります。

以上の外臺南市、高雄市、嘉義街、新竹街も公設質舖を經營してゐるのであるが、何れも相當の成績を收めてゐるのである。私設質屋の利息は金高により百分の二乃至百分の十で平均月四分五厘に當たるのみならず、私設質屋の流質期限は三ヶ月であるに引替へ、公設質屋の利息は金高に拘らず月一分五厘乃至月二分で（此率によつて見る）流質期限は六ヶ月、そうして事實は期限が過ぎても通知した上でなくては流質せしめず、おまけに利息は滿一ヶ月計算といふ質置主に有利なる營業振である。なほ災害に罹りたる證明ある者は無利息といふ特典もある。であるから自然公設質舖が繁昌する樣になつたのであります。

公設質舖の貸出す金額は五十錢以上三百圓以下で、五十圓以上乃至百圓以上は市尹若くは街長の許可を要するのである。營業時間は晝夜休日の區別なく毎日十四時間である。公設質舖を通して面白い現象は公設質舖のお客さんは臺灣人より内地人が多いこと、流質主も自然内地人が多いことで内地人の[illegible]

流質は内地人に多いことである。貸金額は質種時價の七割乃至八割を貸し、流質は百分の七乃至八である。そうして流質物は二割五分乃至二割强の正札を附して賣却するのであるが、よい物の外はなか〳〵早く賣れないそうである。質舖は何れも錠がドつてゐて、お客は皆この錠を潜つて入るのであるから、外部からはお客の顔が見へないようになつてゐる。質種にはキチンとカバンに入れて保管したもの澤山あり、ラヂオ等といふ樣な據つたものもありました。最近の收支計算は質舖の[illegible]が加はつてゐないのであるが資金は漸次回收しつゝあるのであります。

屋はたとひ純益がなくても細民に利息を安くかつ有利に貸金するといふ點において立派な社會事業である。朝鮮でも京城外四五の府に公設質屋を設くるとのことであるが、内地都市に比し大いに遲れてゐたのである。私は一日も早く公設質屋の實現せむことを冀ふ次第であります。

なほ臺灣では公設質屋の出來た爲私設質屋は一齊に利下したそうであるが、打撃を受けて閉鎖のやむなき私設質屋もあつたそうである。そういふ私設質屋には一時の認金を與へたそうであるから、この點は朝鮮においてもあらかじめ考慮しなくてはならぬ問題であらうと思ひます。」

不良水組の改善

本府土地改良部では不良水利組合の處置に熱心の注意を拂つてゐるが、昨年の如きは旱害、水害等のため豫定の收穫に達せず組合費の徴收にも困つてゐる所も多數ある、しかして左記諸組合は特別の災害によらざるも常に當初の豫定收穫に達せず、不良組合として當局が手を焼いてゐるが、多くは水不足、排水不完全或は事業の不徹底等が原因をなしてゐるがこれがため當局はこれ等の缺陷を除去すべくすでに排水、貯水等の施設に着手してゐる所も多數ある、なほ工事着手當時の收穫と昨年の收穫を對比すると左の通りである

組合名	昨年收穫	工事施行當時の豫想
第二成安	二石八〇	三石四九
初風	三、六五	三、七八
白陽	一、二九	三、〇五
中央	一、一四	二、四九
於靈	〇、九四	二、五八
高城	一、八五	三、〇〇
臨津江	一、七四	二、八九
永北	二、四三	二、八六
深谷	一、〇八	二、六〇
利川	一、四二	二、八八
延豐	二、二二	三、四八
靈光	二、五七	三、二六
盤山	二、四七	三、二〇
迎日	二、五一	二、八三
東國	二、八七	三、六〇

今秋京城で體育大會擧行
博覽會を機會に　内地からも選手出場

【東京】今秋京城で開かれる朝鮮博覽會開期中同府では大仕掛な體育大會を擧行する事となり、朝鮮體育協會理事會で左の要項を決定した、會期は九月十五日より十月十三日までとしこれに要する經費は三萬圓である

一、庭球　内地から軟球の最强チームと硬球の第一流選手の五名を招待

一、野球　一般チームは内地から二チーム大連から一チームを招き京城實業と六日間試合し中等學校は内地から四チームを招き朝鮮中等學校チームと四日間試合する

一、陸上競技　内地及び滿洲から三十八名の第一流選手を招き朝鮮選拔選手と選手權の爭奪を行ふ。

專門學生の運動概況
文部省調査

【東京】文部省體育課では最近全國高等專門諸學校體育聯合會に加入校九十二校に通牒を發して昨年度各種運動競技會に參加したる學生々徒の數について調査したる結果によれば競技の種別および人員は次ぎの如くである。

大學豫科、同專門部、高師、實專、高校、專門校を通じて野球の四〇五人を筆頭に次が陸上競技の二、七八三人、劍道の二、三七八人、柔道二、一四九八人、庭球一八五三八の順序にして此の外ラ式蹴球一、七五五人、籠球一、四七三、水上競技、卓球、相撲、ホツケー、體操、馬術、氷上競技、射術、拳闘、機械體操、排球等である

一月中における全國不渡手形
本年同月に比して減少

【東京】一月中における全國手形交換所（三十ヶ所）の不渡手形は人員四百二十四人、枚數五百四十六枚、金額二十一萬二千九百二十八圓にして前月に比較すれば人員五十七人、枚數四十六枚、金額六萬二十七圓の共に減少を示し、更に前年同月に比すれば人員四十六枚の増加となり、金額は三千百八十七圓の減少を示したが、左の各地別に見ればつぎの如し（單位千圓）

地名	人員	枚數	金額
東京	[illegible]	[illegible]	[illegible]
大阪	[illegible]	[illegible]	[illegible]
神戸	[illegible]	[illegible]	[illegible]
京都	[illegible]	[illegible]	[illegible]
名古屋	[illegible]	[illegible]	[illegible]
横濱	[illegible]	[illegible]	[illegible]
廣島	[illegible]	[illegible]	[illegible]
門司	[illegible]	[illegible]	[illegible]
金澤	[illegible]	[illegible]	[illegible]
函館	[illegible]	[illegible]	[illegible]
小樽	[illegible]	[illegible]	[illegible]
札幌	[illegible]	[illegible]	[illegible]
福岡	[illegible]	[illegible]	[illegible]
長崎	[illegible]	[illegible]	[illegible]
新潟	[illegible]	[illegible]	[illegible]
熊本	[illegible]	[illegible]	[illegible]
岡山	[illegible]	[illegible]	[illegible]
仙臺	[illegible]	[illegible]	[illegible]
松江	二	二	[illegible]
濱松	[illegible]	[illegible]	[illegible]
秋田	[illegible]	[illegible]	[illegible]
青森	一	一	[illegible]
福島	—	—	—
静岡	—	—	—
鹿兒島	[illegible]	[illegible]	[illegible]
小倉	[illegible]	[illegible]	[illegible]
宇都宮	二	二	[illegible]
若松	[illegible]	[illegible]	[illegible]
松本	[illegible]	[illegible]	[illegible]
久留米	九	九	[illegible]

殖銀債償還
一部は手持資金

殖銀第七十七回殖銀債券一千萬圓發行は、舊債第五十四回一千萬圓（年七分のパー）の期限前償還を行ふもので、四月一日發行し、四月四日七分殖債を償還することになつてゐる。しかして四月四日はこのほか第四十九回四百八十萬圓（年利七分のパー）の償還を行ふが、これは手持ち資金で償還するはずである

殖銀債行認可

殖銀から本府へ認可の申請中であつた第七十七回殖銀債券一千萬圓募集の件は二十三日認可された、右は百圓、五百圓、千圓、五千圓の四種で利率五分五厘賣價は百圓につき九十七圓五十錢であり、償還期限は來る四月一日から六年四月一日まで据置き爾後毎年四月一日と十月一日の二回抽籤によつて二十萬圓以上を償還し、十六年四月一日までに全部を償還することになつてゐる、なほこの債券は四十九回と四十二回の七分債券を低利に借替へるものである

林業投資　内地と朝鮮
朝鮮は遙かに多利
【三】　齋藤音作

二、朝鮮林業投資の多利（承前）

（ロ）朝鮮の山林は立木更新費も著しく少額である

（イ）更新毎に人工造林を要する主要樹種の比較、更新毎に人工造林を要する主要樹種は内地に在りてはスギ、ヒノキにして朝鮮に在りてはカラマツである、スギ、ヒノキの造林費は一本につき十二錢内外を要するもカラマツに在りては二錢内外で十分なるが故に此種の立木更新費は朝鮮は内地の約六分一にて十分である

（ロ）アカマツ（クロマツを含む）の比較、朝鮮のアカマツは内地のスギ以上に植林上重要なる樹種であつて朝鮮民林中の針葉樹は殆んどアカマツといつて良い位のものである、然るに朝鮮のアカマツは極めて粗放の經營法により古來天然の儘にて容易に更新を完ふして居る、唯多年の慣習として更新後の若木に對し過度の切枝を亂行し混生する闊葉樹萌芽を濫刈しおつるに落葉踏採の弊習あるもの多きを以て此種の山林は著るしく生長を阻害され或は松毛蟲の蔓延を助長するも若し此弊習にして改めんか殆ど更新費を要せず極めて容易に現代以上の好林相を形成し得るのである然るに内地に在りては風土の關係上天然更新のみにては美林を形成すると困難なるを以て更新上人力の補助を要すること頗る多かるべく箇所によりては補植又は新植を要する部分もあると思はれる、故にアカマツの立木更新費を比較すれば朝鮮の方遙かに少額なること明かである

（ハ）ナラ、クヌギ等の比較。ナラ、ケヌギ等の闊葉樹も前記アカマツと共に朝鮮植林投資の主要目的物であるが、殆んど其全部が强盛なる萌芽力を有し勞費を加へざるも極めて容易に天然更新を爲し得るのである、此等闊葉樹は多くはアカマツと混生するを以てアカマツを上木とし（天然下種により更新）クヌギ、ナラ等を下木とする（一部は天然下種大部分は天然萌芽により更新）所謂中林作業を行ひ大材は之を保殘木法で生長することとせば取扱は極めて容易にして經濟上の利は最も大なりと信ずる、故にナラ、クヌギ等闊葉樹の大部分は内地に於けると同様伐期（通例十四、五年位）を以て薪炭用に供するわけであるが、立木更新の多には成るべく落葉期又は之に近き季節に於て伐採するを要する、然るに朝鮮の落葉期を内地に比すれば一ヶ月以上二ヶ月内外も長いから更新上要害ある期間は平均して内地の三分の二（内地は約半年なるも朝鮮は四ヶ月以内）に過ぎない、故にナラ、クヌギ等闊葉樹林の立木更新費も内地に比すれば著るしく少額で濟むと思ふ

要するに内地における植林目的の主要樹種は更新費の最多を要するスギ、ヒノキであつて、その他のアカマツ、カラマツおよび闊葉樹林も朝鮮に比すれば若干更新費を多く要するも朝鮮の主要樹種は極めて更新費の少額なるアカマツおよび闊葉樹がその大部分を占め比較的更新費を多用するカラマツの如きは一小部分に過ぎざるを以て立木更新費の比較においても朝鮮の方遙かに有利なること明かである

四、朝鮮の植林投資は資金の回收が早い

内地における植林投資の主要樹種たるスギ、ヒノキは通例投資者において人工造林を行ふを要し、しかもその伐期は早きも三、四十年遲きは七、八十年以上であるから資金の回收に長年月を要しいはゆる子孫の計であるのが常である。も、朝鮮林業の目的物は主として、アカマツ、ナラ、クヌギ等であつて、その内アカマツは通例二十年乃至三十年で伐採し（朝鮮における民間用材は中徑木を最も多く需要するものは鮮人家屋建築用の細丸太、鐵道枕木その他に供用する土木用材等であつて何れも若木のアカマツ材を使用するのみならず、その他鮮人の燃料は針闊を問はず古來松薪およびその枝葉を常用するからアカマツの伐期はこれを短くし中林および大材は主として國有林より供給し民林からは保殘木法により供給するを有利とするから（中略）薪炭用として十四、五年位で伐るによつて生産することが經濟上有利である）又ナラ、クヌギ等は通例を得策とす）これを内地の主林木に比すれば資金の回收は著るしく早い加ふるに朝鮮の林業投資は成るべく林業全部分の生長盛の若木が林立し造林費のなるべく少額なる山林を買ふを得策とし又かゝる投資山が多いから買收後數年にして收穫を開始しうるものも可なりに多く恐らくさるものも大部分は十年内外若くは十四五年位で收穫を開始し得、中には買收後直に收穫可能の山もあるから資金回收の早きことは内地と同日の論ではない。隨つて朝鮮の植林投資は近き將來において小作料に代るべき收穫の大部分を挙げうるから投資者において好都合なるのみならず資金の融通を受くる場合においても比較的容易で濟むから[illegible]

肺　グアイジル　獨逸新輸入

醫學の進歩は實に驚くべき發達をしました。此の進歩したる醫學にして尚且完全に治癒出來難いのは肺結核であります。この難問題は全世界の醫學者に於て最も苦慮せる所であります。殊に世界を通じて患者數の最も多く且年々激増しつゝあるのは日本の現狀で實に寒心に堪へない次第であります。然るに今回獨逸ミユンヘン藥劑會社に於ては、大發見とも言ふべき理想的な治肺藥グアイジルを創製し、臨床的實驗に於て實に豫期以上の好成績を擧げて居るので多大の好評を博して居ります。最近日本にも輸入せられ、是を同病患者に實驗して絶大なる賞讃を受けて居ります。良い藥品の服用は即ち全快への近道であります同病諸姉は絶大の信頼と安心を以て本劑の服用を切望します。尚グアイジルは家庭治療劑として誰にでも簡單に使用出來る錠劑で、一日三回、毎回二錠又は三錠宛食後に服用すれば驚ろきゝめがあります

主効　肺結核。肋膜炎。肺尖カタル。肺結核。其他結核性疾患

定價　百錠入七円　五拾錠　貳百錠入　拾四円　五百錠入　參拾參圓

前金註文は送料不要　【説明書希望者は申込次第發送】

製造元　獨乙　ミユンヘン製藥會社

日本總代理店　大阪市北區　堂山町一四五　大同合資會社　振替大阪八三四六七番

▼各地二代理店募集

專賣特許　ラヂオに　朝日乾電池

新案圖式六色刷り　全國各局放送時間及波長周波數早見表附　"B"電池に添附

製造元　大阪市西成區鶴見橋北通八丁目　松本乾電池製造所

代理店　京城府本町四丁目　河上商店　京城府長谷川町　田畑電氣商會

家庭雜誌　毎月一回　通俗醫學

三月號は臨時増刊　理論よりも事實

醫學から見た現代の文化生活　高田博士

性的神經衰弱治療の内幕　井本學士

六神丸の正體と鮮人參　小竹博士

肺病患者の療養所の選び方　石田博士

試驗地獄と可憐な小兒結核　伏木博士

肺や癌へと問違へる變形の梅毒　杉山院長

灸で手輕に治る月經異常と子宮病　富岡正患

廣告で賣る不良賣藥　瀧口主任

職業婦人の愛慾と受難　大沢博士

昭和令孃赤裸々の解剖　香美揚

悲慘な癩病患者の療法　原田博士

寢小便は眼の治療で治る　西村博士

肋膜と肋膜炎の講座　川村博士

中風病も治る鍼の効果　宇山二

竹生島　北村千秋

定價一部金五十錢郵税二錢・半年金二圓九十錢・一年金五圓五十錢　毎月一回一日發行

大阪市西區立賣堀南通二丁目五四　發行所　日本通俗醫學社　振替大阪五八一四三番　東京市小石川區水道町二九　振替東京七〇七八番

本欄特別廣告取扱　大阪高麗橋五　昭文社

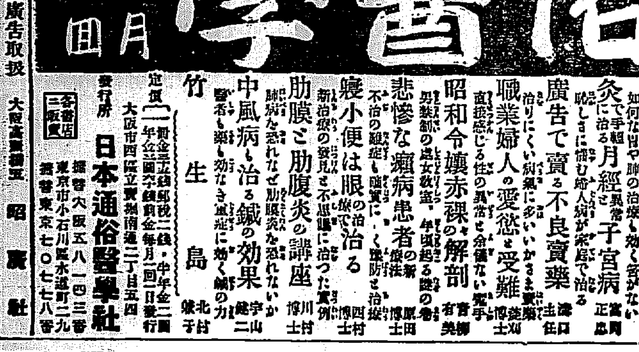

金線ミルク

全國到る處の藥店に販賣す

總發賣元　三井物產株式會社

泡立ちよく廉價

資生堂石鹸

せきとめ　ちくきく　よくきく

セキトメ　ボンボン

各地藥店にあり

和光堂　東京・大阪

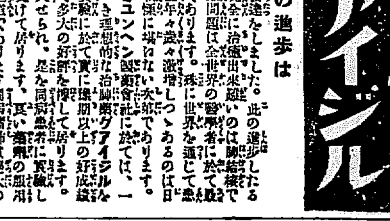

全羅南道

全南道評議會【第三日午後】

全南道評議會第三日は二十二日午後一時廿五分開會

◆李根彰氏　靈光長城間未完成道路の件及河川監理並に道路寄附の狀況を質問

◆新井土木課長　岡崎內務部長之れに答へ

◆盧興奎氏　寄附は寄附金でやつて居る夫れが集まらぬ時は出來ぬと云ふ事であるが寄附金については過般總監から地方の事業に寄附金を取らぬ樣止められて居る樣に思ひますが如何

◆岡崎內務　寄附金の件につきてお客へ申します現在强制寄附としても地方費としても貧しいのでありまして地方費でする處を寄附金のみでする處もあるので甚だ心苦しいのであるが然らばとて何時迄も延々にする事も出來ず地方の人々の寄附金を出してまでの希望であればと心ならずも豫算に入れて居るのであるが當方から强制的にだしませんが出しになる處はお受けして居る御諒承を乞ふ

◆新井土木課長　[illegible]工事及[illegible]につき答辯す

◆盧興奎氏　南鮮鐵道寄附金等の如き許可を受けてやつて居るのであるか

◆李根彰氏　豫算以外の件の質問は容赦を後廻しにして置ひ度い

◆文・詰氏　航路補助につき多島海方面では面との交通不便であるがこに對して補助を認めて居られぬのであるか次に面と面との關係渡船につきて補助の考はなきや

◆新井土木課長　其航路の補助も大小難重に應じて相當補助する考を持つて居る渡船[illegible]について御同感であります

◆李根彰氏　靈光長城間の道路は完成期日及工事費土木費補助の內容等に付質問す

◆新井土木課長　靈光長城間道路は只今測査中であり其工事は何時完成するか期日は不明從つて其工事費も不明であるが可成早く仕度いと思つて居ります土木費補助の內容は二十五ヶ所に亘つて居りますから省略します、必要ならば後刻申上げます

◆尹鐘氏　私の所屬を申上げますと前提し本道の土木、並に出來て居たのであるが修繕が行屆かぬ爲め路面の惡しき例を並べ立て次で道路修繕賦役の過大を述べ賦役は農閑時利用の希望を述ぶ

◆新井土木課長　道路に充分の手當が屆かぬ事は當局としても同感でありますが現在の財政上如何とも仕樣ないのでありますがさうかと申しても勤めて居らぬのではありません次に賦役につきて御說の如く認めて居りますが之れを地方費を以てすれば數十萬圓を要しますので甚だお氣の毒ながら賦役によつてやつて居る次第であります次に賦役の時に對しても成る可く農閑時を利用して居ります樣に承知を願ます道路幅は規定によりて夫に適合すべしつとめて居りますがにははまらぬ處もあるかも知れぬが夫れ等規定にはまるべく努力してゐます

◆崔元淳氏　濟州島一週道路約五十里ありますが毎年大雨ありて道路をこはして之を修繕するには毎戶十八以上の賦役を要する之に對して昨年も申上げて置きましたが補助費は如何になりて居りますか、次に上水道設置港灣修築の希望を述ぶ

◆新井土木課長　濟州島の一週道路につきては吏員を駐在して其目的を達する樣にして居ります上水道及び港灣につき御希望として承つて置く

◆金甫鉉氏　法聖浦浚渫につきては全南實業會からも要望して居るにも拘らず本年補助を計上して無いのは如何

◆岡崎內務　御說の通り當局に於ても法聖浦は木浦群山間に於ける相當なる港と思つて居りますので調査をなして居ります夫れが出來て其上に於てやる考へであります

◆金琦鉉氏　港灣浚渫を農村振興主つき都會中心主義をへして置ひ度いから……御說の如く注意してやり度い

◆新井土木課長　御說の樣な事はないが何分扱い區域でありますから

◆金相淳氏　經常臨時を通じて人事費が增して事業費の減少を指摘し高興上水道の不完成を論ず

◆新井土木課長　豫算の內人件費が夫れは修路工夫を增し河川治建築と事業費との比較であります事業費に增して居りますが之等は人件費と事業費が相伴ふて居るので高興の水道は第一期が終つたので面の計畫により第二期に讓むのである

◆朴鍾勳氏　問題外であります先年南は道が充分出來て居らぬ先に自動車の許可を下げた所があるが之の許可について

◆具保安課長　自動車の許可につきては將來道路の改修出來た上で許可する事になつたので寄附金云々の事に關係ありませぬ

◆朴鍾勳氏　只今自動車許可を受けた者と面民と寄附の事につき爭ふて居りますから地方費でなしたら方がよろしからんと思ひます

◆議長　午後四時五分閉會を宣す

議場雜觀

◆濟州島出身議員崔君島民の爲に色々希望を述べ當局も可成これに同意を與へて[illegible]◆今はやめたがと他の議員から議事進行の聲再三起ること[illegible]

の如くこの職地より起こり議場の眠けをさました昨年より又このあたりに席を占めたのが金相淳君これまた兵頭君に劣らぬ快辯家に名聲を馳せる所が似てるのみならずその元氣ある處も亦似て居ること[illegible]議事進行については[illegible]するものと思ふ

平安南道

平南道評議會【最終日】

平安南道評議會最終日の二十三日は午前十時から前日に引續き道廳會議室において開會出席議員二十一名、各參與員列席、園田知事議長席に着き開會

◆金駿鎬評議員　賦役に就て出るものは常に出るが全く出ない者もある賦役には全部出る方が好いと思ふ出ない人々を出さしむるやう努められ度い、江西水利組合の償還年限を延長され度い、江西郡の各市面に於ける耕地を見るに山礀側をとつてゐる正確なる測り方に改めさせられ度い、面合併に伴ふ職員の淘汰には兩面の職員を試驗の上採用の方法を執られ度い

◆金尙俊評議員　江東、勝湖里間の道路を三等道路に編入、[illegible]非常時用には朝鮮人の非常に精通したものを採用のこと、江東に模範指導員を設くること、[illegible]を希望するあに江東郡の造林補助は五割といふことであつたが三割しか補助されなかつた今後は是非五割以上にされ度い郡の組合では更にそれが生んだ[illegible]を四十錢で買ひその金は貯金せしむる方法を執り牛一頭を買ふ金が出來るまでは拂ひ出さないこととしその爲に豚を買つたものが既に五、六名に及んである次に田の少い地方では畑を田にすべきで河川使用手續きを簡單にさへすれば畑の二割も三割も田にされやう又た面廢合に就ては交通其他の關係を特に考慮され度い

◆平山評議員　价川、寧遠間の道路を三等道路に編入され度い价川、順川正路の大同江無償渡船場を整備され度い昭和水利工事に伴ひ立除きを餘儀なくさせる人々に對しては其の代金の外に慰藉料を支給させるやう組合へ交涉してやつて頂き度い、火田民救濟、各種入學試驗料は其の落第者へは返戾することを非にお願ひする

◆薛評議員　平壤驛前、東海の[illegible]便物配達を敏速にされたい、各飲食店の仲居を取締られ度い、妓生の居住に相當の制限を加へられたい

◆金國鎬評議員　成川郡內貧困兒童授業料免除、道路改修、自動車複線許可を要む次に[illegible]共同販賣上有利なるやう[illegible]果物の火入、[illegible]耕作獎勵を地方廳へ移管、純小作人の地方組合組織、金融組合增設溫泉設備補助其他の施設、計劃を願ひ度い

◆宋一植評議員　林業技手の山林取締りを官憲側に徹底され度い、自動車營業許可は一線一人とせず二人又は三人に許され度い、地方發展のため溫泉に補助を與へられ度い、[illegible]充分に[illegible]され度い

[illegible]評議會の會議日數を長くされ度い

◆金能元評議員　モルヒネ密賣を嚴重に取締られ度い

◆金應朝評議員　面職員は一箇四ヶ所位まで行はれて好いと思ふ

◆韓基崙評議員　平壤の道路改修、永柔普通學校改築、井戶の外に各地に洗濯、施設、慈惠醫院の病舍入院患者[illegible]を望む

◆李教稙評議員　四年度の新設校補助費は學校の建設費一萬二千圓にその半額の六千圓を與へるといふ風であるがこの補助率は[illegible]に依つても增加され度い次に南兒里に面の設置普通學校寄宿舍を何れにも建設され度い[illegible]後は面吏員を一層優遇され度い

◆徐內瀬評議員　植桑計畫は結構であるが內部の寒い地と違ひために[illegible]の桑苗は寒地には育たぬ寒い地にも育つ在來種に就て研究を望む、火田定畑とすべく山間部の除石に補助されたい次に山間部の田舍の貧民中には藥の一服も飲み得ないで死ぬるものもあるがその死亡診斷書も金を出して貰ふに五圓も十圓もとられる狀態にある醫療機關の普及方法を講ぜられ又共同墓地の制限、墓家の選擇利用等に就て考慮を煩はしたい更に普通學校の增設、穀物檢査支所の設置を德川郡に設置されたい

◆孫道厚評議員　除雪にあたり道界から他道に入るに他道が平南の如く除雪せぬため折角除雪しても他道へ行けぬが如き關係がある隣接道へ平南の如く除雪の交涉され度い、橋梁修繕、乘客二名以上の際の自動車許可、火田民救濟、陽德實業補習學校設置、各里區長の有給制實施、[illegible]を望む

◆李承範評議員　[illegible]と述べ他の議員はいづれも希望意見なく午後零時四十分終了閉場

園田知事は　第九回道評議會は十六日の開會當日より今日まで熱心に緊張し各諮問案は慎重審議可決され又建議希望意見の陳述を得て[illegible]である各位の[illegible]は道民の[illegible]である好き參考に供する、會議の結果は將來の道政に及ぼす所大である、連日の勞に多謝すると共にその熱誠に敬意を表す　と挨拶をなし一同拍手しこれに對し[illegible]議員一同を代表して謝辭を述べ同零時五十分目出度閉會した（平壤）

道議雜觀

[illegible]

の話である[illegible]とは充分に心得てをりながら[illegible]それまでの疲勞はあるし、[illegible]議員ウッラくと居眠り位出そうなものにナカく何うして各々の熱心なる聽講には評議員各位も滿足のていと共に一評議員二十分と限られても午後五時まではかゝるはずであつたが希望意見を述べぬ向きもあつて午後零時五十分閉會▲お隣では午後の時間は評議員各位の大部分は[illegible]に招待され[illegible]飛行隊その他を見學しそれく歸途についた

合財袋

◇…平壤國際運輸支店では自動車に依る荷物運輸に就て八方に手を擴げつゝあるが更に[illegible]運輸は大同江上の丸[illegible]運輸を合併の間には相當の紛爭を續けて南浦の間には種々交涉を重ねられつゝある協議は或は意外に急速に合併を見るかも知れぬ

◇…鎭南浦各銀行は四月一日から利下げを斷行する

◇…松井平壤府尹、松井商議會頭、大橋府議、[illegible]、丸山理事の諸氏は[illegible]の請負業者に指名され度いと本月二十一日[illegible]內務部長、秋月土木課長、富田工務事務所長等を訪ねて[illegible]

忠清北道

支拂を避けて逃げ隱れする者

は…適當な處置をとる　道廳の某氏語る

俸給日の道廳におしよせる集金人の一群である十八日道から左のやうな注意書を市內に配布した

一、貸掛金は止むを得ぬものゝ外各自宅で集金されたし

二、計算書は各課ごとに一括して前日中に會計課組に交付のこと

三、右計算書は所屬課の給仕から各人に渡す

四、集金當日は道廳を[illegible]するからそれ以外の取立はお斷りする

五、廳內では未濟者の措置を嚴重すべく取計ひおけり

六、拂ひは本人もしくは課所屬の給仕を取次がせ集金人に渡す

さて廿一日集金日の狀況によれば當日集金人は廳內に出入まかりならぬとあつて狹苦しい宿直室に殺到し窮屈にあてられそこから給仕が取次ぎとして集金の要は切つて渡されたが何しろ百五六十人の集金人に二千圓からの給仕で手の廻るもので少數の給仕が往復するので集金人は夕まで脚を縮もなく待つくして結局要領を得ずに立ちくらく引あげたものもあり不平[illegible]して居たが[illegible]集金の總額の約二割位より寄らなかつたと傳へられてゐる。役人の側あての商人の多い清州としてはこんな狀態では市中經濟界に影響をもたらすことゝて市內は大騒ぎを來たし[illegible]等においてもその對策を講究してゐる、これにつき道廳某氏の語るところによると集金人が勝手に廳內に押しかけて集金をする現在のまゝに見逃すことは第一風紀上、また職員の能率の上から不可能であつて是非改めねばならぬ、今回配布した注意書の通り研究の上最善と信じて斷行してみることゝしたが何しろ初めてのことゝて役所の方でも給仕まかせで手の屆かぬ點もあつたやうである、次回からは巡視を整理の任にあたらせて集金人の便宜を圖らせることにしやう、支拂につきては過般三部長から嚴しく支拂を實行するやう一般職員に注意があつた、もし昨のやうに逃げかくれをして支拂ひを避けて迷惑を及ぼすやうな不心得者があるとすれば課長まで申出で、[illegible]

朝鮮人巡查視察　忠北

忠北道警察部では道內優秀朝鮮人巡查の內地視察を行ふべく計畫中の處[illegible]警部補引率の下に巡查部長一名巡查十五名の一行十七名、三月十五日大田署に集合、十六日出發福岡市、奧、京阪地方、伊勢、東京ならびに北九州を視察し二十七日歸着するはず

忠清南道

天安から

◇大安大興寺主金寶蓮師は一兩年前からの懸案であつた內地人を主とする幼稚園を起す爲め其れく申請手續き中であつたが近く認可の筈で兒童募集中であるが今の處四十餘名に達する見込みである教師は片井女史が特志で當たる由

◇二十二日から三月七日迄天安高野山支部で金剛講御詠歌の講習會を催す

◇天安本願寺布教所では今回門徒の寄附により總丈け四尺の本尊を迎へ假入佛を行つた

道ホテルに招待し懇談するところがあつた

◇…平壤券番の京城の妓生金玉[illegible]其他三十名は二十三日來[illegible]廿五日から三日間毎日午後七時から金千代座で溫習會を開催

◇…週日の暖さに大同江下流は解氷をはじめた

慶尚南道

瓦電買收起債六百八十萬圓

廿二年で元利償還　第一回府議會開催

四代の府尹と八年間の歲月を經た釜山瓦電買收問題も雙方の條件となり[illegible]解除して假調印が無事終了したので、これに對する態度を決定せんとする釜山府協議會は[illegible]二十二日午前十時から釜山府廳で開催された、當日の出席は芥川、上杉、松岡、山本、吉岡、山川、大西、清水、平野、小原、竹下、矢頭、服部、中島、魚、金、竹山、西村、川島、岩橋、小坂、石原、李、田畑、西村の二十一名、桑原府尹議長席に着き[illegible]

此の電氣府營問題は周知の如く昨年十二月十七日府協會に[illegible]の折合纏らず遂に決裂となつたところが本年一月十六日雙方にて[illegible]の申込みがあり雙方の讓步と努力によつて調停案の作成が出來、去る二月十一日を以て雙方に知事調停案を見た上假契約を締結し[illegible]此の調停案に對し各位の御承諾を得る次第である。本案は[illegible]條件を以て一任したもので知事も最も嚴正公平なる立場から本案は適當なるものと認め[illegible]而して買收價格に就ては將來の發展[illegible]十萬圓の借入金をなして、これを廿二年後に完全に償却するのであるから府民の負擔[illegible]

[illegible]

畜産組合聯合會

慶北道畜産同業組合聯合會は廿三日[illegible]において第一回通常總會を開き[illegible]

たい、この際そんな不穩[illegible]な態度をとつて惡評を一掃する考へである（清州）

[illegible]のもとに審議した、四年度豫算は左の通り可決した（清州）

▲歲入二萬五千三百二十八圓▲歲出二萬四千二百六十八圓▲臨時部合計[illegible]

馬山高女入學合格者

馬山公立高等女學校の入學試驗は去る二十二日執行、受驗者百三十八名の內左記百二十一名合格した

北村ヨネ子、伊規須千代子、[illegible]、平田照子、[illegible]、石川愛子、稻田リク、吉田吉子、[illegible]ヨシコ、[illegible]榮子、田中アヤ[illegible]

黃海道

沙里院の座談會

面電賣却論に花が咲く

[illegible]

南鮮片々

◇二十四日朝拾時頃釜山府[illegible]町五六番地[illegible]

◇釜山本町[illegible]

[illegible]

咸鏡南道

陸軍記念日に全市民の總動員

羅南の國防デー

三月十日の陸軍記念日には每年羅南[illegible]を行つて居たが本年も例年通り[illegible]全市民を[illegible]

道農會開催

[illegible]

首陽山保安林に編入

[illegible]首陽山[illegible]保安林に編入され二月十三日總督府告示第[illegible]十四號を以て告示せらる（海州）

茂山電氣設立請願

[illegible]

慶尚北道

公會堂設計出來上る

延坪八百十九坪強　工費十四萬圓

[illegible]

大邱の公設運動場

十二萬圓を投じて新設

[illegible]

京畿道

迎日の鰊漁

漸く峠を越す

[illegible]

仁川雜俎

◇林兼製氷工場の[illegible]

[illegible]

會寧雜俎

[illegible]

地方人事

◆曾根警吾氏（仁川警察署[illegible]）[illegible]

◆李大圖（同[illegible]）右同

[illegible]

高血壓に ザマニア

高き血壓は　血管を硬化し　老衰を早め或は　腦溢血を突發す

その治療及豫防に……　賞用さるゝ臟器劑

本劑は効若なる動物の血管內膜及び中膜に存するホルモンにして、血管硬化を防止する作用を有し、壯年及び初老期に於ける健康保持に貴重なり。

その服用により血管に若返り現象を與へ、血壓を低位に保ち、頭重、倦怠、眩暈、不眠、耳鳴、性的無力等の自覺症狀を輕快せしむ。

動脈硬化症、早老症　腦溢血豫防等に

說明小冊子贈呈

獨逸オスナブルツク臟器治療藥會社　總代理店　合名會社 田邊元三郎商店

眼科專門　金井眼科醫院　京城若草町

指のよごれぬヘラ付　不易糊

新案逆立式の　不易水糊

最新式卓上水糊は本品なり

本品にはヘラ一箇添附せるが故に指頭を直接使用する要なく至極便利にして衛生的なり銀行、會社、學校等へ特に推奬いたします。

全國文具店、雜貨店紙店にあり

唐墨以上に書栄えする　不易墨汁

色のよい、かわきのよい、沈澱せぬ、特等品!!

事務用、習字用、廣告ビラ書き用、マーク摺用等には最適品であります。

東京　不易糊工業株式會社　大阪

平安北道

平北道評議會【第四日】

平安北道評議會第四日（二十五日）は午前十時十四分開會左記豫算に關する讀會の審議に入る

臨時部　第五款　教育費二十二萬三千百三十八圓

第十二款　雜收入　第三項　特別會計繰入金、第二目、兒童獎學資金特別會計繰入金五千圓

經常部　第三款　教育費七萬七千五百二圓

第五款　補助費第四項教育費補助四萬九千九百四十七圓

歲入經常部　第四款　雜收入第一項使用料第三目學校收入三萬千三百四十九圓　第三項　手數料第五目試驗手數料二千三百十圓第三項物品賣拂代第一目生産品賣拂代（農業關係分を除く）

同臨時部　第二款　國庫補助金第四項教育費補助三十五萬千四百八十圓　第三款　寄附金第二項教育費寄附金五萬圓兒童獎學資金特別會計歲入歲出全部七千九百九十二圓

▲金相有氏（龜川）の質問で『今日の日程の教育補助はあまり質問を要する個所もない樣であるし殊に今日は土曜日でもあり正午までに質問を打切りたい』と動議を提出賛成者多數にて可決

▲伊藤内務部長　總督府に於いてはさきに初等教育機關の擴張充實を企畫し普通學校一面一校主義を實現する事になつたので本道に於いてもこれに順應し昭和四年度より八年間に毎年十二校乃至十三校を新設する計畫を樹てた、昇格による專業學校の理科教室新築、高等普通學校の新築、新義州中學校同商業學校の創立及新築等、事業の重要なる施設計畫に對する說明あつて審議に移る

▲飯島榮太郎氏（鐵山）義州農學校と寧邊農學校と修業年限差異ある點を質し、歳入臨時部國庫補助金中普通學校費補助金の增額一萬六千六百圓で一校當千二百圓に當ることになるが鐵山の學校費補助の總額は一萬八千六百九十七圓となつてゐるが之は十三校に對する補助かそれとも他の補助もはいつてゐるのか

▲小笠原學務課長　義州農學校は畜作を主として經營してゐるに對し寧邊農學校は田作に主力を注ぎ蠶業にも力を入れて昭和四年度には三町歩の桑園を擴張する計畫である學校費補助が國庫補助の增額よりも多くなつてゐるのは既設學校の學級增加による補助がはいつてゐるからである

▲金承源氏（義州）師範學校は現在校長がなく校長事務取扱となつてゐるが將來校長を置かぬつもりか、それで差支へはないか又四年度より一學級づゝ減學されることについて教員も減らす計畫か若し減らすとすれば師範教育上差支へると思ふが如何尚各校員と他校員の俸給に差があるが新義州中學校教員である普通學校教員より特殊の技術を有する農業學校教員の俸給はなぜ低いか資格の優劣によるものかそれから一面一校主義による新築學校について詳細に内容を說明して貰ひたい

▲小笠原學務課長　師範學校々長事務取扱ひは當分の中で、何れ時期を見て配置する豫定である學級を減らしても教員は昭和四年度は現在のまゝで置くつもりであるが或は被員を見るかも知れない校員手當の俸給が他の中等學校教員より低いのは同校は地方費經營によるもので致方ない本道の地方費では止むを得ない、そこで低い額で適當な人を得られたといふだけで教員の優劣によるものではない、道としては今後出來得る限り有資格者を求めて漸次改めて行くつもりであると答へ更に昭和四年度より毎年十三校宛八ヶ年百四校新設計畫については大體左の如き數字を擧げて說明をなす、

十三校新築による經常費は二萬一千四百五十圓で完成年度經常費は卅九萬六千圓となる臨時費に於て昭和四年度は九十萬七千卅百一圓で完成年度は九十萬六千六百新設、校舍建築費二千六百圓、收入は臨時費一校につき八千四百圓、國庫補助千二百圓、他は授業料から支出としての財政許す限りに於て經營してゆくものであるその支辨方法として道地方費と一般篤志家の寄附に仰がねばならぬ

說明終つて質問者金利濟氏と小笠原學務課長との間に師範學校長と教員待遇問題で問答があつたが盡きないので議長は師範學校には將來校長は配置せぬ旨になつてゐるそれで教育上に何等支障はない旨、伊達內務部長は教員優遇については將來希望に添ふ樣考慮する旨答へて奧利礦氏寄附金について二三課長と問答あり次で

▲李仁燮氏（鐵山）商業學校の擴張を要望し

▲伊達内務部長　將來考慮して希望に添ふ樣取計る旨を答へ

▲張龍官氏（龜城）寧邊農業學校に講師を置かれたいと新義州中學校高、普通學校の講師數を參考に擧げて要望し

▲小笠原學務課長　講習の關係と現在の事情から農學校の職員充實の理由で置かない旨を答へ更に張副官氏より昔學校の學級增加について要望したのに對し小笠原學務課長は現狀では假く淺くの主義で四學年二學級制として一面一校としたのであるから學級は增加せぬ方針を述べ

▲朴鐘憲（朔州）兒童獎學資金中、貸附兒童は二箇以上あるにかゝはらず百九十人に限つて支給する理由如何

▲小笠原學務課長　獎學資金を有意義につかふため二割の貧困兒童の中から比較的成績優良な兒童のみを選拔した譯である

▲吉田雅一氏（義川）義州農學校授業料が一圓で同じ農業學校である寧邊が一圓五十錢といふ理由、義州農業學校生徒が二百五人で漸やく昇格に決定したばかりで現在四學年である農業學校の生徒數と同數にある理由、新義州學校の建築費は三年度に於て計上されしかも未だ建築せぬ中に四年度は全然削除されてあるは如何、學校費補助の臨時恩賜收入受入の欄に括弧をつけて他の欄の臨時恩賜金收入受入につけぬ理由如何

▲小笠原學務課長　義州農學校は延長した年から授業料を上げたもので寧邊も延長した年から上げることになつてゐる兩校の生徒數は中途退學者が多く定員に達しないためにたまく同數になつたのである括弧は係員から忘れずにつけますとの辨明で一場を失笑せしめ續いて吉川雅一氏と小笠原學務課長との間に問答あつて午後零時廿分教育に關する一切の一讀會終了散會（新義州）

朝鮮博協贊會議

平安北道評議會第四日二十五日午前十時から平安北道廳會議室において朝鮮博覽會協贊會評議員會を開催する（新義州）

咸鏡南道

爭議は長引くか　解決の曙光見えず

元山の勞働爭議は勞働民家各種の事件をからませて未だ惹き起す一箇月にわたるも未だ解決の曙光さへ見えずこの間調停者として元山朝鮮人有志から成る市民會側が現れ勞働側の調停を試みしも遂に何等の効果をもたらさず失敗に終り商業會議所及び府當局においても勞働會側が或は○○○主義の色彩を帶び或は殺人事件の嫌疑者をその幹部から出し又は勞働者が血と汗で貯金せる余自および公日と稱する勞働會の基本金が何時の間にか何人かの手によつて私消又は濫用されたる事實等取調べの進捗と共に續々發覺されるため一般の耳目を驚かせてゐる同時に今回の爭議に對しては徹底調停に立ち難しとの意向を持ち居るものの如く又勞働側においては別項の如く新に生れた咸鏡勞働會の助長に極力援助し勞働會側の勞働者は絶對に使用せざることを申合せてゐるが今回の爭議の時期が丁度取引閑散期であつた爲資本家側は豫想された禍の甚しさを感じてをらずその上新勞働者もすでに六百名近くになり今回の爭議にて充分な山で仁川人夫を歸還せしむるまでになつたのであるから勞働會對爭議は今後また相當に長引くものと見られてゐる

工業徒弟學校設立

新興工業都市として躍進日にいちじるしい咸興にせめて工業學校の一つ位はとは久しく各方面から要望せられて居た問題であるが過般來吉田咸興府尹が咸鏡南道當局と交渉の結果普通學校四年程度の入學資格で修業年限一ヶ年の工業徒弟學校の設立を運動して來た結果咸興の工業者が朝鮮窒素の竣工に伴ひ府當局に待ち會社から技師教員二名の派遣があり更に該工場から技師教員二名の派遣して教授に當る筈で設立場所を咸興とするか興南とするか公立とするか私立とするか未定である（咸興）

咸興學組總選擧　五十日の後に迫る

咸興學校組合議員の改選期も餘すところ五十日の後に迫つた。前回改選期に千二百九十戸しかなかつた組合員數も三年後の今日は戸數一千五百二十三戸六千九十八名、組合員數一千四百四十五戸と增加して來たので今回からは既報の通り議員も二名增員されるが一部では咸興もやつと一人前に認めらるゝ樣になつた今日これを代表する公職者の選任には咸興、人口、體面共に優越するに足る有資格者の選任

奮闘家　松川圭介氏　實業界に頭角を現す

元山隆興機械商松川圭介商店は昨年九月現在の場所で將來發展を期して機械エンジン等の販賣店を開き勤勉と誠意とを以て信用を博してゐるが今冬はまた完全燃燒のフクロクストーブの北鮮代理店を特約し元山の各官衙銀行會社商店および各家庭のストーブを殆ど全部フクロクにした程の努力家である氏は大正十四年まで十年間高等官として咸鏡南道に勤め外海航路に從ひ同十五年咸鏡北道朝鮮土地改良の目的で農業を營みしが後釜山の殖產商店に入り實地工業を習得し商業の營業商店の假住宅一切の營業を經る三年間の辛苦經驗は遂にむくゐ商況殊に有望な商業家として面目を發揮した

水害悲話　哀れな孤兒　府營濟生院に收容

昨年八月末の咸南大水害のたよるべき扶養者を失つた孤兒男兒二十名の內滿五歲未滿の四名はおのく里親で里子に、殘る十六名は府營濟生院に收容することになり、すでに十四名は收容ずみであるが二十日甲山郡內の最もあはれな孤兒二名を本田同郡庶務主任がつき添ひ甲城したのを以つてよく全部の救濟收容が終つた。同日の二人の內一名は甲山郡山嶺面徐德律（九）といひ深夜の急變に驚いた父が同人を安全地帶に運び殘る六人の家族を救ふ急ぎ返した直後恐ろしい洪水に一家七人諸共に溺死したものであり他の李仁稙（六）も同郡同面の自宅に歸つて見れば父母兄弟七人を流はれて仕舞つて居た悲話の主人公である（咸興）

不屆な野良犬

十九日午前十一時頃元山府內石洞私立光明普通學校校庭の片隅に幼兒の片腕が落ちてゐるのを同校生徒が發見し間もなく又その附近に片足がかつてゐるのを發見したので學校からその筋へ屆出でたが元山署では直に現場を調査し引續き調査中のところ又々二十三日同石洞の裏山から頭全部と骨つきの胸部が發見されたので元山署では檢屍の上嚴重取調べ中であるが屍體は死後十日を經過しある幼兒で性別は判明せるも觀位である點は判明せるも頸部の手足ばらくの死體で他殺か暗殺か死體か全く不明である或は埋葬した人が勝手にその山の谷間へでも捨て置いたのを野良犬が掘出したものであらうとのことであるが死體は前記の如く犬にくはれて見るも無殘な形狀を呈してゐた（元山）

だまされるな　素人で出來る　新發見の種々の手段　淋病の檢査法

淋病には新發見の注射藥だとか廣告してあるがそんな療法はまだ醫學界では認められて居ないのだから注意せねばならぬ、まづその藥効を知るのは小便の檢査である、朝起きたての小便をコップに取つて見ると、小水の中に白い糸屑樣のものや細いゴミの樣なもの（淋絲）が浮いたり沈んだりして居る。藥を服んでも注射してもそれが取れない樣では藥効はないのである。商會の藥を服用すれば其日からそれが「淋絲」目に見えて減じるこれが何より藥劑の有効を立證するのである。

りん病

請合藥　八日分　八圓、四圓

商會の製劑は日本で初めて出來た下圖の最新式の電氣工場で製藥した良劑である

商會の淋病主藥は治淋內服藥として、梅毒藥主藥は驅梅內服藥として、醫學上最有効と確定し

帝國醫科大學病院
歐米醫科大學病院

等にて實揚配劑せられつゝあり、尚內務省衞生試驗所の試驗せる優良藥を配劑せる事を保證す

若前述の證言に違へる事を發見せる時は分析料百圓進呈す

ばい毒

請合藥　八日分　四圓、三圓

梅毒、ヨコネは切らずに、カンソ其他梅毒に原因する病氣なら服用直に効果顯る。

●淋病梅毒であらゆる治療をなすも効なき患者は一度有田ドラッグ專賣所にて相談あれ、打捨て置けば病毒は子孫に遺傳し一家を破滅するに至るのである

ニセ藥を賣る者あり

藥箱に
本舖　大阪內本町二
發賣元　大阪心齋橋南詰　東京日本橋通四
『有田ドラッグ』
『有田音松謹製』
この文字無きものはニセ物なり

有田ドラッグ

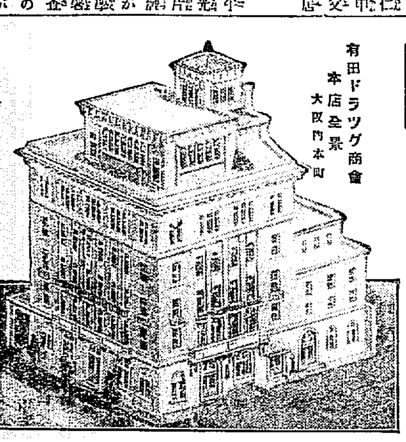

有田ドラッグ商會　本店全景　大阪內本町

朝鮮專賣所所在地

京城　南大門三
京城　黃金町一丁目
釜山　辨天町二
仁川　宮町
大田　本町
群山　榮町
全州　大和町
木浦　本町
光州　本町
馬山　京町
浦項　本町
大邱　東本町
鎭南浦　三和町
平壤　常盤町
新義州　常盤町
元山　本町
咸興　本町
城津　旭町
羅南　生駒町

冱寒の克服に　補血强壯　ブルトーゼ

强健なる體軀は本劑の服用により完全に獲得せらる

藤澤友吉商店　大阪・東京・京城

（說明書文獻進呈）

B－103

化粧用　美顏水

▲お顏によいのは良い化粧水……

▲白粉のトキ水に……
白粉の附きも艶も一層よく思ふ儘にお化粧できます

▲お化粧の下地に……
お化粧が一層美しくなり、保ちも大變よくなります

△常用すれば…キメを細にツヤを增し美しい上にも美しくなります直ぐお試し下さい

－桃谷化粧品研究所創製－

フイリップス　經濟眞空管

ラヂオの經濟化　蓄電池のイラヌ

經濟バルブ研究室
東京市麻布區市兵衛町二ノ六一

（說明書進呈）

原田吟醸
馬山・釜山

京城大和町　若松支店　鍛冶酒店　本局二〇二番
京城貿金町　大勝酒店　本局一二九九番

赤玉ポートワイン

びよう　ぶどう酒

先づ何よりも躰をでかせ！
躰ができんで何ができよか
資本は躰力！智力ぢやない
躰をでかすに資本は要らぬ
朝晩ちよつぴり赤玉を飲め

宣傳用◆◆卓上瓶
定價一本五十五錢

898

皮膚科　淋疾　黴毒　生殖器障害
塩井醫院
京城明治町二丁目（浪花館東）
電本三〇九〇

鐵鋼・鋼・船舶
土木建築材料
パイプ・機械・工業用附屬品

釜山府幸町二丁目
角野商店
振替口座釜山二一三

國境自動車時間表

◎會寧・慶源・琿春間

會寧發	午前八、〇〇	琿春發	午前八、〇〇
古乾源	同十、〇〇	慶源發	同十、〇〇
慶源發	午後一、〇〇	古乾源	同十二、〇〇
訓戎	同三、三〇	行營發	午後三、三〇
琿春着	同五、〇〇	會寧着	同五、〇〇

◎雄基・慶源・琿春間

雄基發	午前十、〇〇	琿春發	午前九、〇〇
青鶴發	同十一、〇〇	慶源發	同十一、〇〇
下汝坪	午後一、〇〇	新阿山	午後一、〇〇
阿山	同二、三〇	下汝坪	同二、三〇
慶源發	同三、〇〇	青鶴發	同三、〇〇
琿春着	同五、〇〇	雄基着	同五、〇〇

◎雄基・青鶴・慶興・新阿山間ハ一日二回臨時運轉ヲナス

◎羅南・迪津間

羅南發	午前九、〇〇	迪津發	午前十、〇〇
清津發	同十、〇〇	士嘉洞	同十、三〇
士嘉洞	同十、三〇	清津發	同十一、〇〇
迪津着	同十一、三〇	羅南着	同十二、三〇

◎羅南・清津間　午前八時ヨリ午後七時迄二時間毎ニ運轉ス

◎羅南清津發　奇數時間　偶數時間

◎其他各線北鮮貸切自動車及臨時運轉ノ便アリ

支部　羅南本町中央公園前（電話一二一番）
支部　雄基 雄基洞（電話一二二番）
支部　慶源（電話五番）

KO 合資會社　咸北綜居自動車商會
咸鏡北道會寧面（電話一四三番）

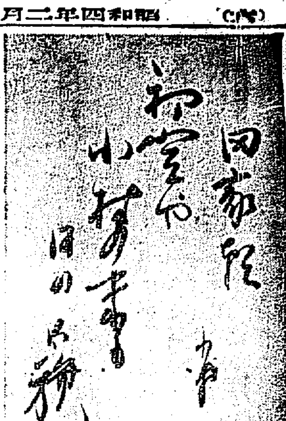

田家朝　初午や小村の米も日の御旗　巖谷小波氏筆

北窓展望

美術同人記　多田毅三（8）

淺川伯教氏の今日の東洋風の紙による仕事は幽邃でも趣々閑寂にされることである。然し私はこれを純一な使命を持つた仕事とせず寧ろ其の眼を向けたいと思ふのである。今日の伯教氏の紙の上を走る線は餘りに淡泊な感に統一しすぎる。細い線でも鉛筆の强さと線そのものが示す筆の平均が平坦になつてゐる。緩かに興へるリズミカルなものを線に缺いでゐて、その線は彫刻家が持つ內部の表示に對するリズムを走つてゐることに長じてゐると思ふ。線の平坦も若しこれが燒物の上にでもひかれたならば自然に物の優しさやはらかさ或は强さ線さの表示をもすることであらうと思ふ。比較的に考へることになるが、ロダンの素描における線がふくよかな大きい手で描かれた線であるならば伯教氏の線は骨太くやせた手で描かれたといふ感がある。線は人體物で纏まれもしない自分のあいそ笑ひをする。點狀を知らずも性にすき嫌ひが感じられることを悦とすることが出來るであらう。そのおあいそ笑ひが伯教氏の線において堅苦しい、何時もさう生眞面目では味が足りなくなりはしないか……といふ不安を作ふのである。然しこの缺陷も燒き物そのもの、上に描かれる場合は別で物の具合で相當の變化を見せるであらう。

× ×

劉鐵の雕に劉鐵の種子をうることであるが、二十三日から本誌紙上において小室翠雲の南畫展が開催された。同君の南畫は劉鐵においては比較がない、と或る人が說明した。小品ばかりを見て平板な感の作品と比較は出來ないが、この翻非者の眼は小室氏の作に手ぎわを織えるのであらうが、それはそれとして私には一寸待つて貰ひたい。氏の筆の嘆く氣韻を生命の流露といふやうな言葉に置きかへるとするならば私は小室翠雲の彼の無說明を感ずる。何處何風を學び得たか知れないが生命力を持たぬ作品を模倣品とは稱せないやうに傲作もまたその作品の外面のほかに模倣品と稱することが出來ぬ程度を持つのである。この氣韻の生眺の度合を計つてその價値が定められるならば多少技法のそつ、或ひはその巧妙さが氣韻そのもの、ほかにくらゐすることはないはずである。今小室君の作品に接して思ふことは近代意識の缺陷と內から來るものの缺漏さが私を氣づかはせる。

× ×

今日まで南畫が特別な地位をあるいて來てゐることを思ふ。われ等のよぶ今日の日本畫や洋畫には缺げてもよいものがその古典的な南畫には必ず要求されるものがあるだらう左様な傑作を無視して單に盤に趣彩して作る繪を南畫と稱し、作者も作用な心がけでゐるならば今日この種の南畫は若人の仕事として無意識であり、無氣力である。流派を傳ふる役の襲著的作家をする畫家となり落ちなければならぬであらう。一段愉快な相互な風格か、一段高踏する氣域、氣品か、それとも今日東京における若い南畫家達が志さす現代意識への運動か、すでに新鐵の南畫も幾然と枯木も山の賑ひの一役を形づくはつてゐる次第でないと思ふ。南畫の鑑賞であり批評であるかは知らぬがわれ等が新鐵の南畫、われ等自身の鑑にその位の氣位を保持しうるだけの先覺に達士であつてよい時であらう。

浦汐夜話　辻（3）

板垣貞夫

スエトランスカヤの十字街、そこから眺めは右へ、ずつと公園の前も、この市街での名所に數へ擧げられてる劇場門の前をも過ぎて正の方へ走つて居る。その辻の東を越えた左角にはセントラルホテルがあつてその階上の窓からは日本人の女中の姿がよく見受けられる。私がこゝに差しかゝると何といふこともなしにこのホテルの窓を仰ぎ見るのであつた。この夜も辻が近づくとあの窓を仰ぎ見た、がそこからは、人の影が現れて來なかつた。暗く溶して街上にうつすと、私の前をあるいて居た女はその時、矢張り男の連のあつた女が思ひ出したやうに、一寸辻に立ちどまつて忙しく四邊を見廻して、すぐ右寄りに電車の線路を横切つて行く。私はそれを見送りながら辻を右へ曲つて終つた。同じ通りをその女は電車道の向ふ側を歩いてゐるのだ。

この通りはこの土地では目拔きの場所で、公園への往還、酒場の小屋等で、商店は扉を閉して居るしいし、その大部分は腕を組んだとはいふもの、人々の往來は例の男女の組である。一人で通る男は用事を持つたもの、外、大抵は『街上の女』を物色して居るものであり、年若い相當の身なりで連のない女は殆ど『辻』に立つ女なのである。このざわめきの中になつて私はいつ、あの女——大方この種類のものであらうと好奇を以て眼を放さなかつたあの女の姿を見失つて終つた。

行からといふ目的のある歩みでもなければ、何を求めやうといふ望みを持つてる譯でもなし、寧ろ彼の女の影から放たれた氣安さをすら感じて自分だけの想ひに浸りながら私はそのまゝだん／＼灯の數の少くなつて行く通りを歩み續けた。珍しかつた宝石の通路、大きな建物の入口の番をしてる黑ん坊、停車場の賣子のやうに首から紐を吊り下げた煙草賣、ルパシカに長靴、さうした一切のエキゾーティックな情緒も忘れて歩みを續けたと急に四邊に闇が迫つたやうに思はれて、氣が付いて見ると、街の家並は途切れていつか公園の入口の前邊りまで來て居た。そこには靜かに語りながら腕をくんで漫歩する男女の幾組もがあつた。その男女の——それには不思議な組合せがある。男の汚い襤くちやな襟に着飾つた若い女、からいふ不釣合な組の女の大部分は『街上の女』であつて、こゝでは散歩に、彼の代りに腕を貸しただけでは、彼の女等は代價を要求せぬ。從つて似合しからぬ無價の幾組もが見られるのである。がそれはそれとして、その裏面にひめられた歡樂、寧ろ慘ましいまでに生命をすりへらす歡樂の夜の流點の『街上に泣つ』女の生活の相は私をいろ／＼の意味で惹きつけるものがあつた。その夜も私はその一面を見るやうに運命づけられて居ながら、今この暗がりの灌木の前に立つまで——立つて居ながらも、さうとは知らずに居たのである。

京日俳壇［九月集］（完）

白田亞浪選

（雜詠）

宵過ぎ溜れたる銃に月出でて　南原　向井傳砂
野燒く日の父の手拭こげくさく　同
菜がくれの畑に蝶舞ひ來り　同
稻妻や土塀の闘きよと／＼と　京城　風間獅山
（始政記念日）
曇花火御に山の空高し　同
宵空に門は揃えてにしき葛　同
櫻葉落ち消あたたかき雪かな　京城　名取岳水
濯ぎもの干す草ひろき小春かな　同
水粘うてる紅葉のあたゝかき　同
嶋晴れや濯ぎに溺れし大き石　京城　庄司鶴仙
通ぞひの秋風の道ゆき暮る　同
草の露川蟹に舟現はれて　同
更けし灯にあまだれ光る逕砧　瑞興　酒井映波
月の宗時化後の路ふさぎけり　同
蝸蝓の日和笠地の草の實となりて　同
省通ふ道の草花すがれたり　同

秀逸

蔵根低うなり行く思ひ柿暮れて　京城　鈴木來宮
何か淋しく目白の籠を覗きかへぬ　羅南　藤岡不盡
露籠のあかつきせまる匂ひして　瑞興　關白光
街の畳根撲えて光る虫夜　京城　庄司鶴仙

鷄林旅草

寺田光春

山まきて流るゝ霧の狃けれどつぎくなれけはるゝまもなし
山の霧は如く流れつゝ朝の日かげは冴えて光らず
霧いまは麓を流れ五百つ山みねの高處にてる日くわしも
なりはひはさみしきものか皆いねし夜を山にあて入發を焼く
夕の野を引き廻はさるゝ山羊のむれいのちかなしく鳴きつれにけり
朝鮮の身に迫りつゝ動けるを立ちてみてをり栗つ栗畑に
袋の深處の水に朝の日のこまごまとして光とほせり
陽の光さんざる雲のかげひとつ草野の上をゆるくわたれる

會報欄

嬰の會——二、二〇——

○ なごむ日窓べ幼な足どり八ッ手葉挨り　山與水居　野村鴎原
○ 兇も見え泣聲まへこはれ水漬てゝ　早川草仙
○ 病みて杖を今日ポプラの晋く　岡戸丘扉
○ ほしものゝしづくおちて薪ぶるふすゐせん　桑名喝溺
○ ポプラ並みて脊む二月の空は凪ろ　村上レブ
辻一水
○ 紙鳶欲しの子と畑ゆく休寒明け　森本振衣郎
○ 今年はじめの畑枝小枝節の集　岩淵山與水
○ あはて電車の片手にぶらな森永の菓子

南川俳句會

春淺き日ざしをうけし洗濯　野人
煙白の嗎りなれぬ淺き春　三耕
鐵馬山嶺の淡雪春淺し　三宥
入日さす鳥居の影や春淺し　更天
柴刈の峰を仰ぐや春淺し　臨沼
春淺し陽溜に集りて羽虫とる　紫芳
老僧の日向ぼつこや春淺し　丸一
千供等の日向に集ふや春淺し　臨州
野雀の宿る陰なし春淺し　白蛾

春風會（京城、樂園社）　桃園擧雲選

苦艦の屋根彩るやおき洗ひ　梅芳
大家內置洗濯にいそがしき　都天子
簇しや置洗濯の我合　井戸　臨陵
風呂に置洗濯の棚こわき　游于
凍むる手に冷き夜なり置洗濯　不老
乘えた文屋もあり晃置洗濯　同人
よき日は擴にあり梅嫌ひ　孝子
陽のある置洗濯や棚　加藤　不老
置洗濯未だ揃がれた單衣哉　桂湖
値にまで置洗濯の學かな　三光
延々てよきと日なり置洗ひ　草夢

學藝界

◇柳聲、第六號課題、雜詠（十句）蛇笏選、寒さ（七句）草人選、冬の蝶（七句）虹城選締切二月末日 柳聲吟社
◇佐藤揉雪氏（俳人）入城鐵屋旅館
◇田中蛸蛉氏（俳人）成南より入城二十五日釜山へ
◇石森進川氏（俳人）東上中歸城
◇阿部晩成氏（俳人）黃海道へ出張三、四日中に歸城
◇風間狗山氏（俳人）廿五日群山へ出張
◇名取岳水氏（俳人）入院中の所退院自宅にて靜養中

羅馬人の血

セルマ・ラゲルレフ作　葉山俊一郎譯

二

樓室へ來る客のことことくが彼女に給仕して貰ひたがつた、そして自分がテーブルに向つてゐる時はいつでも彼女が侍んべつてゐるべきだと要求した。『テレサはどこにゐるのかね？』とお客は彼女を見かけない時我知らずに尋ねるのであつた。ニーノにはそれが餘くよく解つてゐた。テレサの妹達に給仕される時よりもテレサが鍋からすくつてくれるスープの方が遙に甘いといふ事を欲目勘でさへ經驗によつて知つてゐたではないか？客が彼女と接觸したがるのは誰も不思議ではない。たゞ彼の女と同じ部屋にゐるだけで、のどかな、愉快な感じを受けるからだ。

人々が樓屋へくるのはテレサにいろんな苦勞の種を打明けるためでもあるが、勿論酒を飲まんがためにやつて來るのだと彼は確信してゐた。戰時が死んだとか、球戲にまけたとか、狂氣のピエローが死んぢまつて或る人の感情を甚くいためたとかの時はいつでもそれを彼女につげるのが氣晴らしであつた。何の惡みも持たぬ若い以話な者共が、たゞ單に食卓についてゐる間彼女を傍にひきとゞめ、自分達の話に耳を傾けさせて興味を持たせやうとして話しかけて見い醜惡な物語りを朗誦する事が時々あつた。彼等は彼女にほれてゐたのではなかつたけれども、彼女が酒をついでくれたり、彼等が行つた時にパイプをつめてくれたり、新婚中に良運のために祈つてくれと彼女に約束するのがすきだつたのである。彼女の二人の姉は十七になると直ぐ結婚した。一人は遠くへ行つた、一人は夫と子と共に家に止まつてゐた。しかしテレサは結婚しようとはしなかつた。ニーノはその理由をよく知つてゐた。彼れはテレサが自分を大事にしやうともしなければ又近隣の誰をも夫にしやうとしないのを知つてゐた。テレサは獻身で『紳士』でない者と結婚しやうとはしなかつた。さうだ、全くだ、テレサはとても高慢であつた。彼の女がまるで貴婦人のやうに髪を結つてまるで貴婦人のやうな着物を羅て教會へ行くのを人々は時々見掛けた。彼女は樓屋では綠のエープロンを掛け赤い頸ハンケチをまいてゐた、しかしローマへ出掛る時はいつでも全然黑衣を纏ふのであつた。うねくした鯛つきの大きな帽子をかぶり、樓客のはしが脂にとよく醜い毛皮の襟卷を頸に纏いてた婦人になるのがテレサは好むらしいとニーノが思ふのは當り前であつた。しかしながら彼女がすでに貴婦人であつた事をニーノが知り得なかつただけが不思議である（文責は作者セルマ・ラゲルレフ女史）

東洋に於ける最高級優秀品
ラヂオ用
ユアサ蓄電池
乾電池
全國有名ラヂオ店に有り
お買求の節はユアサと御指命乞ふ
指定工場
湯淺蓄電池製造株式會社

信用
星進報商會

絶對堅實
理想的事業
くつ下の製造
靴下製造卸
巴商會
大阪市港區千代見町三
電話西三一七七番

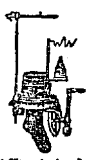

巨彈一發
百貨店顔色無し
權威ある同業者の爲めに白牡丹奮つて立つ
堂々此陣容を看よ！
絶對廉價を證明す

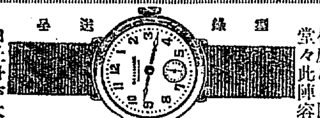

側	機械	價格
白金側	十七石入エグゾラー	金貳拾七圓也
十八金側（極厚）	十五石入クレオパトラ	金拾八圓也
十八金側	十五石入クレオパトラ	金拾參圓五拾錢也
クローム側	八型アンクル十五石入	金貳圓也
クローム側	十五石入	金拾圓也
クローム側	九型アンクル十五石入	金七圓五拾錢也
クローム側	十型アンクル十五石入	金四圓八拾錢也

白牡丹が大衆的大奉仕。お買上は正に今！
時計には高級リボン及び美麗サック添附致します。
機械は何れも滿十五ケ年間保證付
不向の節は何時でも交換又は返金致します。（カタログ進呈）
大阪心齋橋北二丁角
時計直輸入商
中西白牡丹本店
代引送料 內地三五錢 滿鮮五五錢
前金送料 無料
電話（南）三七八番・三四六八番
振替大阪八五九・七二四六〇

改良されたり!!!
平和號製縄機
安價 堅牢
平和號 ナカチ他ニナシ

代理店募集
大阪市港區泉尾町八ッ橋筋
日進農機商會
電話櫻川三三九四番
（カタログ進呈）

タッタ七日で
キット上達
明細な圖解で極意公開
珠算獨習秘訣

特價壹圓に
中央研究會

毒下し
七ふくひふぐすり
伊藤長兵衛

登錄商標

たんせきぜんそく
痰咳治療の三ケ條
確實に
早く
安全に

たんせき治療ばかりは早くキヽメがないと肺炎肋膜炎、肺結核に變症する虞があります。

たんせき、ぜんそくの治療は、夕べの一服、旦の輕快といはるゝ位、時間的に效果を顯します。龍角散に依るたんせき治療は、同じ鎭咳祛痰にも、安全に止めなければなりません。

龍角散

安全、確實、迅速
この三拍子揃つた治療藥と申せば信用ある藤井の龍角散を推奬仕ります。

かゝる人は必ず試みよ
◉たんにて常にゴホンゴホンと惱む人
◉ぜんそくにてゼイゼイ息切する人
◉せき頻に出で夜オチオチ眠り兼る人
◉流行感冒より起るたんせきの人
◉肺病にて常に力なきせき出づる人
◉たん臭氣を帶び時々血の交る人
◉音聲のかれ又は咽喉のいたむ人
◉百日せき又ははしかせきの小兒
其他如何ほど難症なる呼吸器疾患のたんせきも凡そ二三週間續けて用ひらるれば其効果顯著なり。

定價	
四日分	三十錢
八日分	五十錢
十八日分	一圓
四十日分	二圓
六十五日分	三圓

東京市神田區豐島町
本舖 藥劑師 藤井得三郎
振替口座東京九一番
電話浪花一四九二・八〇三五番

▽全國藥店に有り△

穿く身になつて作られた
福助足袋

姉妹品
家庭足袋
萬歳足袋

海外短信

皇后になる問題

リガ電報によるとバルチック海沿岸諸國中のイストニア、ラトヴィアおよびリスアニアの三國は合併して對主國を組織し新に國王を頂くといふ噂があるさうな。この問題については兩國議會者は勿論それ以外にも多數の贊成者があるから近くリガに右の三國代表會議を開いて具體案を作成しやうといふことになつてゐる。さてその國王の人選については種々の噂もあるが目下のバルチック諸國の輿論はスエーデン皇族の第二皇子フォーク、ベルナッドット公こそ最も適任であらうといふことになつてゐるのであるベルナッドット公といへばニューヨーク州プリーザントヴィルのエステル・マンヴィル孃と結婚されたお方であり從つて公が皇帝に即位さるゝあかつきにおいてはヤンキー、ガールが皇后にまつり上げらるゝことになるといふので各方面ではこの問題の成行きについて多大の興味を抱いてゐる

テキサス・リカードの遺産

過般物故したテキス・リカードといへば誰でも『あゝあのデンプシーの後見役か』とうなづく位有名な米國拳鬪興行界の重鎮であるが最近デンプシーの發表した所によると、テキス・リカードの遺産は合計百萬ドル(約二百萬圓)以上に上り遺言により、その大部分は娘のマキシン孃の手に遺り、リカードの妻君にもリカードの身の廻りのものの外十萬圓の金が這入る又リカードの親戚、その他二三の親近者にも遺産が贈られるが、その額は發表されずデンプシーは唯『充分な金額である』と述べたゞけであつた。何れにしても拳鬪の興業で二百萬圓の遺産を遺したとは流石米國

米國で自動車に殺される者

アメリカはさすがに世界一の自動車國だけに事故の多いことも世界第一だといはれてゐる。そして自動車の増加と共に事故も殖えて増加しつゝあるが最近商務省の發表によれば一九二八年中のアメリカにおける七十八大都市の自動車事故による死亡數は七千五百十六名で前年に比べて四百三十二名の増加である。

トルコで生れたらトルコへ

トルコ政府が本年一月一日以降實施した法令にはトルコで生れた外國人はトルコ市民たるべきとを規定してゐる最近この法令の一番にこの法律を適用されたのは米國人でニューヨークからやつて來たルドルフ・ライフスタール夫妻で近頃首都の米國人經營の一病院で赤ん坊を生んだところその子供はトルコ人としてトルコ籍に入ることゝなつた。尤も該法令によると子供が成人したあかつきにトルコ人たることを好まず兩親の國籍に歸ることを希望する場合これを妨げず。但その場合親子諸共永久にトルコ國外に立去るべきものといふことになつてゐる。

精巧な畸形兒矯正

最近シカゴで生れた女の子は兩脚を持たず剩けに腕が片方足らないといふ非常な畸形兒である。但しさすがは文明を誇る米國だけに斯る完全な人工脚と人工腕をつけてやることになつた。その衝に當つたのはイリノイ醫科大學の畸形整形外科教授ヘンリー・バスコム博士でその技術は科學的精巧を極め各部の筋肉と十分に關聯させてあるからこの女兒は今後歩行や食事その他文字を書く上においても

飛行家ヒース夫人米國に歸化

英國の有名なる婦人飛行家メリー・ヒース夫人は今回米國に歸化しヤンキー婦人として大いに航空界の發達に努力することになつた。同夫人はゼームス・ヒース氏の夫人であるが今度米國に歸化することになればその稱號を失ふことになる。然し良人から受くべき財産は法律の上で立派に自分のものになるのであるヒース夫人が米國化さるゝの理由はわからないが夫人自身の語るところによれば自分は米國が大きすぎるからといふこと、それにアメリカは世界一の飛行國であること、今後大いにヤンキー婦人の間に飛行の興味を喚起したいといふこと等々であると

もう五百年で人造人間

もう五百年たつたら人造人間が出來るやうになるとは英國化學者協會々長ローツ氏の豫言する所である。氏はいはく生命の根源となつてゐる原形質は炭素、水素、酸素、窒素から出來上がつてゐることは分析の結果すでに分つてゐることである。ゆえに化學の力によつて人體を製造するといふことは荒唐無稽な想像でなく理論上當然なことゝなる。のみならず、われわれはアメーバでも更に高等な動物でも自由に造りうるやうになれやう。現在すでに幾多の大發見を遂げた綜合化學をなほ一層進歩させれば如何なる生物でも意のまゝに造りかつこれを育てゝ行けるやうになるに違ひない。過去僅五十年ばかりの間にでも化學は非常な長足の進歩を遂げたのであるから今後五百年の間に人間製造が實現されるといふことは決して誇大な語りではない。

パナマ運河の交通統計

大西洋と太平洋の間をつなぐパナマ運河の昨年中における通過船舶數は六千三百三十三隻その通過料金合計五千二百七十五萬圓でレコードである。これを一日の平均にすると通過船舶數十七隻三一、その料金十四萬四千圓である。

驚くべき藝術の力

ポーランド出身で世界屈指のピアニストであるパデレフスキー氏は最近演奏旅行からパリに歸つて一流ホテルに投宿し一室に立て籠つて多年の練習をはじめたが恐るべきは藝術の力でパデレフスキー氏が一たびピアノに向つて練習をはじめると各部屋中のボーイや女中をはじめエレベーターのボーイに至るまでホテル中の使用人といふ使用人は全部パデレフスキーの部屋の外に集まつてその神技に恍惚となる。お蔭で外の泊り客はパデレフスキーの練習中は一切用足しをあきらめねばならぬといふ有樣である

勞働爭議に絡んで重大事件暴露か

元山署緊張裡に活動を續け大檢擧を見る模樣

既報の如く二十二日から前記勞働爭議を臨武警戒に移して出入を嚴禁しドアを堅く鎖して最も嚴重な警戒裡に何事か取調べ中である元山署は更に警察を某方面に潛行させ新たな活動を開始したが或は近く〇〇事件および爭議に關する連累者の大檢擧を見るのではないかと見られてゐる それかあらぬか二十一日午後十一時元山署に引致された勞働聯合會組織部長李永福(鉱委員長)同金某(執行委員)同鏡某、崔某、成某の六名は二十一、二の兩日にわたり嚴重な取調べを受けた後一先づ歸宅を許されたが同人等の取調べにより活動中の事件は急速に調査の進展を見るであらう模樣で二十三日も午後三時勞働聯合會幹部長(元山勞働組合長)金某氏外二名を召喚松本警部の手で長時間にわたり何事か取調べてゐたが某要地にある某氏が數日前記者に語つたところによると勞働聯合會より押收した書類中或部分に〇〇に關する色彩濃厚なるものある由にて金某氏もまた關係あるものとにらまれてゐる模樣であり警察部にかゝはる取調べが進捗するにつれ或は同氏の身邊にも危險迫れるものではないかと見られてゐるなほ金氏はこれまで勞働者に對し二萬圓余の保證積立などをなしてゐるとの噂もある

勞働會から書類押收

檢事局活動

元山檢事局は勞働爭議に關し犯人檢擧および〇〇事件嫌疑以來異常な緊張を示し大警戒を極めてゐるが二十一日更に江原より西尾檢事の應援を求め晝夜をわかたず取調べを續けてゐるが調査の進捗につれ新事實が發見される模樣と

少年求職者は引張りだこ

一番必要なのは父兄たちの理解

本年三月府内各小學校を卒業する兒童數は千二百人をこへ朝鮮人側を合すれば優に二千名にのぼる見込みであるが、内上級學校に進む者はその六割に過ぎず、これ等上級學校に行く

子供等

に對しては學校當局は勿論父兄も嚴しく頭を痛めて居るが、やゝもすればめぐまれない環境にあるか、優秀な頭腦、才能を持ちながら、義務教育終了後直に職業を探さねばならぬ小供達に對しては、兎角冷淡に成り勝ちである。近來これら不幸な少年達のために本府によい職業相手となり道しるべとなる機關を設け、これが、對策を講ぜよとの聲が一般有識者間に昂まつて來た。西大門小學校を訪へば長谷長不在なので土生首席訓導代つて語る

本校では義務教育終了後直に實業に從事せねばならぬ不幸な兒童に對しては、學校からそれぞれ就職口を世話する事にして居ります、決して上級學校にすゝむ者の爲のみに努力して居るやうな事はありません。朝鮮人側は知しませんが内地人兒童は只いまの所引張りだこの形で就職口には困りませんが父兄が自己の

利益の

ため小供の性質、趣味、體力を考慮することなく少しでも給料の多い所を望む事には少々困らせられます。只今の所では就職希望者男生五五名中十七名、女生四四名中五名高等科百四名中二十一名で二割見當ですがいよいよ卒業となると四割位に増すのが例になつて居ます。

爆撃演習の結果は惡い

空中輸送に止める五十人乘の飛行艇

【横須賀電報】海防議會から海軍へ寄贈した五十人乘の飛行艇は昨年十一月神戸、川崎造船所にて竣工以來横須賀海軍航空隊所屬となり本月初旬同機の性能試驗飛行を行つてゐたが、二十五日午後一時から東京灣上空において爆擊演習を行つた結果、その成績は極めて不良で兵器としての作戰に使用せざることを發見した。よつて單に空中輸送に利用しうるのみとみらるゐる

一萬噸級の巡洋艦足柄の艤装成る

近く自力で呉に廻航試運轉

砲撃に絶大な威力

【神戸電報】大正十四年來神戸川崎造船所で建造中であつた一萬噸級巡洋艦足柄は昨年四月進水後艤装を急いでゐたがこの程全部完成したので二十四日自力で神戸港外に出て來月早々呉に廻航し同艦試運轉および砲術試驗を行つた後呉海軍工廠ドックで船底を清かへ神戸内海勤務の光榮を擔ふ筈で竣工の上は本年五月呉鎮守府の艦艇として活躍する、同艦は本年五月天皇陛下が大演習に行幸の際御召艦那智と同型で艦首甲板に二聯裝三砲塔、後部に同じく二聯裝砲塔計十門の八吋砲の外に十二吋高角砲四門、水雷發射管十二門を有しその設備精巧を誇る殊に砲戰を主とする艦は優秀性に富む艦艇の標準と最新式兵器の標準を集めたる様式マストの部で襲撃する上に於て絶大な威力を持つ點において飛躍的進歩の的となつてゐる

拳銃密賣の仲間割れ

犯人四名檢擧さる

【安東縣電報】安東署では去る二月十三日或方面の密告により拳銃密賣犯人が安東に入り込み市内三七館および旅館に投宿して拳銃の密賣に奔走中である事を探知し山崎、藤原、林、韓の刑事が入り込み分れて犯人捜査中同夜三番通六丁目一方旅館前において犯人松岡、韓の二名を逮捕し同時に旅館において共犯者二名とモーゼル銃十二挺、彈丸千二百發その他附屬品を押收し本署に引上げ取調べた結果右犯人は奉天住吉町四十番地無職明重四郎明(三一)奉天琴平町一番地松岡良太郎(四四)奉天福徳町崔某(三五)奉天西塔大街一〇四六番地韓先許(三一)の四名にして何れも各地に拳銃密輸者と結托通路を取り揚げ、彈藥の密賣常習者であるが去る九日松岡は奉天において韓の宅を訪問し拳銃密賣につき謀議を遂げた結果韓が國境方面に行けば一挺百三十圓位で捌けるといふのでこの旨、一味と談合し居る内たまたま大連の某日本人がピストル買込中である事を探知し右のピストルを處分すべく前記四名が各自三挺づゝと彈丸を携帯し十日午後十時安東に到着し關東城に向つた處、引締中にも行方不明になつたので同人をもつて探すべく十一日午後四時關東城を出發安東に向ふ途中今度は西岡が行方不明になつたので韓と西岡は共謀の上逃走したものと思ひ前記三七館に投宿し兩名を搜査しつゝあつたもので西岡は三番通泰城旅館に止宿し韓は新興旅館に止宿し居る事を發見遂に安東署員に逮捕されたのである。

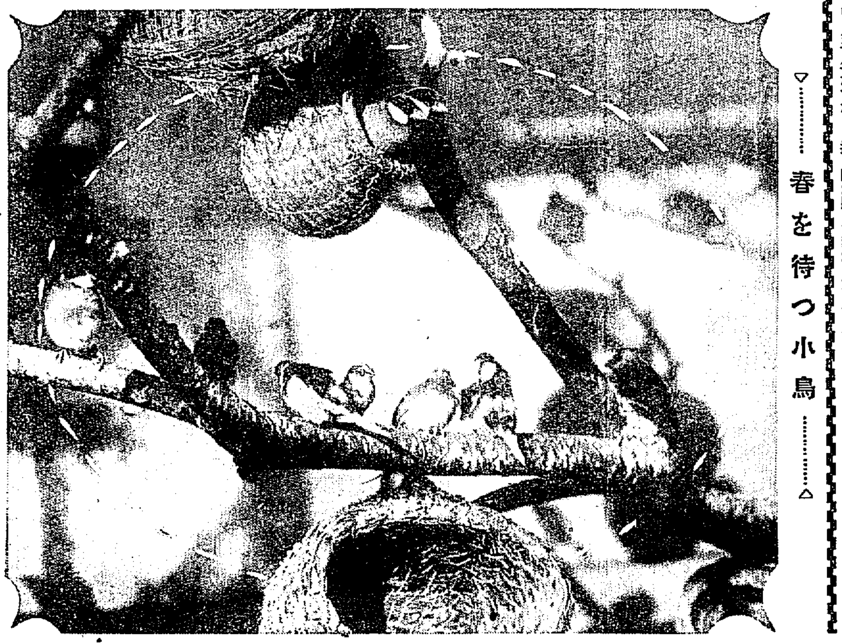

▽……春を待つ小鳥……△

わずか一三十回の眞夜中の電話

電話から見た京城

遞信局調査によれば京城市内電話加入者相互の通話通數は最近の調査で一日平均十三萬千五百通で一加入者平均十八回全部を利用し一加入者平均十八回といふ統計を示して居るが此の調査を時間別に調査して見ると最も忙しい時は午前零時から二時までと午後一時から十一時までの間で一萬四千回以外の通話がありこれに次いでは午前十一時から十二時までと午後一時から三時までの三時間で何れも一萬回以上の呼數がある。それから午前八時から十時までと三時から七時までは六千回以上、午後十一時から午前一時までは千回位で

零時から二時までと午前三時から五時までの眞夜中は僅々二十回からせいぜい三十回といふ數であるが要するに京城市民が一般に活動を休めて眠りにつくのはこの時間だともいへやう

不良少年團卅名を檢擧

大喧嘩の準備中を大邱署が探知して

【大邱電報】去る廿日午後九時頃大邱府北内町飲食店金某方で飲酒中の大邱不良少年團員(?)李某外三名は是も同じく家出で飲酒してゐた府内京町同東旅館常雇尹某山(?)と些細の事から口論をはじめ事は附近に居合せた同志二名を呼び集め尹鳳山を殴打にし尹が容易ならぬを叫んで復讐するといつた事を聞いて二十一日午後七時頃から更に同志五十余名を狩りあつめ復讐に來た處を逮りうちにせんと驛前西城町一丁目、達城公園下の三ケ所に七八人づゝまちもうけてゐたが容貌が何等復讐する風が見へないので驛前に容所をおびき出し洞廓すべく警備中を大邱署員が探知し巡査の非常召集を行ひ關係者を逮捕した處を二十九名だけ取押へ同夜は留置し二十三日取調べを行つたが内鮮人中俳優も數名の首謀者は公安を害するものとして嚴重處分にすると

纏まつた温泉案内

本府衛生課で調査の上

朝鮮には冷泉、温泉を合せて五十五ケ所あり、これ等の温泉の纏まつた調査資料がないので本府衛生課で目下調査中であつたが殆ど纏まつたので近く發表することになつた、この調査は各温泉の位置泉質をはじめ管理方法、物資の供給状況、特産物、浴場の設備、宿料から電燈、電話の設備に至るまで詳細に記載し朝鮮における温泉案内として唯一の完備せるものとするはずである

九名即死す

【モスクワ廿四日發電】廿二日バーム驛に於いて列車に荷物積込み中爆發が起り十九名即死し十八名負傷した

院主旅行中の處歸院從前の通り診療に從事致候

岩崎 小兒科醫院

便所から侵入して拳銃を盜んだ賊

平壤署で檢擧す

【平壤特電】去る十日午前四時頃平安南道府廳平壤裏通へ便所の窓から侵入しピストルおよび彈藥並に現金數百圓を窃取逃走した犯人について平壤署では大活動の結果十四日夜遂に犯人平壤府橋洞間朝陽里生れ金永燁(二〇)を逮捕目下取調中

巧妙極まる宣傳方法

國際海員倶樂部の正體

仁川の國際海員倶樂部には日本船員が多數出入りしてゐる中にも喜山丸、天佑丸、北嶺丸、呂勝丸等は何れも相當の入員が出入りしてゐるらしい。そしてその宣傳振はなかなか巧妙を極めたものである、彼等は大洋艦があれば各艦員を招いて最初は一同の日本、支那、朝鮮その他のいろいろなお國振りの話を交へて『やあ、ご機嫌よう、それから…』と誘惑の八だけ話し、その艦員に對し『少し遊びにこいよ』と誘い出し、その話題はあまり思想問題には觸れず茶菓の饗應をうけいふ手を用ゐて、その後は全くその仲間が知らぬ間に自然に誘ひ込まれ漸く自由が利かなくなり若い船員などは遂に解決に果ては遊里にまで遊びに出かけるやうになるといふ、なほ仲間の腰りが廣くなつた場合は水兵や兵士に安全

流氷で立往生

樺太連絡の壹岐丸

【東京電報】鐵道省着電＝二十四日午前六時乘客八十六名をのせて大泊を出帆して稚内に向つた樺太連絡汽船壹岐丸は正午頃内砂沖合航行中大きな流氷に遭遇し進退の自由を失ひ今朝に至るも離脱し得ぬため稚内より今朝あにわ丸を救助に向はしめたが同船又利尻島附近で流氷のため同艦艦隊の自由

雛菓子　橘屋　(?)二十一日より發賣

發動汽船の衝突

釜山港外で

【釜山電報】朝鮮汽船所有の發動機船大福丸(十八噸)は船長曹某以下三名の操縱にて雜貨その他貨物三百個を積込み廿三日午前四時過ぎ釜山を出港し酒川燈臺灯へ向け航海中折柄玄米五百叺を積んで釜山大倉町山田庄一郎氏所有發動機船萬吉丸(十七噸)が釜山へ入港し來たり松島沖合にて双方互ひに針路を譲ぜんとして大福丸は舳を萬吉丸の右舷へつきかけて見る間に沈沒させ乘組員は幸ひ救助されたが船と米とは沈沒した損害五千圓の見込で目下水上署にて取調べ中

京城府からも出品

昭和産業博に

來る三月廿四日より五月十三日に至る五十五日間廣島において開催される昭和産業博覽會に對し京城府より二十五日出品物を取纏め五五點を發送した

金澤馬場小學校全焼

【金澤電報】金澤市馬場一番町金澤市立馬場尋常小學校より二十五日午前七時半出火し同校舍を全燒し約一時間にして鎭火した、損害約萬圓に達し、御眞影は幸い燒失を免れた、同校は早川千吉郎氏、清水澄博士等の母校であると

母校へ泥棒

退校された不良青年

仁川府外朱安面新橋里九番地(二)は仁川南商業學校二年在學中操行不良のため退學を命ぜられその後兩親に勘當され自暴自棄となつて遂に窃盗を働きそれを入質して甘き戀にひたつてゐたが二十一日母校南商業職員室に忍び入り菓子一個と十餘錢をはいくわい中仁川警察に逮捕取調べ中であるが餘罪多數の見込である(仁川)

大田 忠南 大田 名物 リンゴ カステラ 中田堂

尹應湖捕はる

【新義州】國北延日郡搜索面生れ尹應湖(?)は一昨年十月不逞團正義府の支那系大省部に籍を置き居住當時支那省を屈服した鮮人から金を捲き上げたり同志と共に殺人を働いたりしてゐたが先頃新義州署に搜査され新義州署に送致された

アマヌラ汗

ヘラットに向ふ

【カルカッタ廿四日發電】報道に依ればアフガニスタン前王アマヌラ汗はヘラットに向けカンダハルを出發したが之がため一部では暑しき不安の色を示すものがある殊に英國側で指摘する處ではヘラットは勞農政府のアフガニスタンにおける國内政治の策源地でありアマヌラ汗が同地に赴いたことは彼等が今後ロシアの援助を受けんとする方針を示すといつてゐる

京城の電話加入者

一月末現在の京城府内電話加入者數は有料七千六百卅八、無料百八十六合計七千八百卄四である

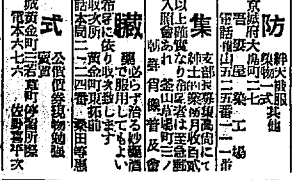

昨年の秋京城の舞臺を踏み初めての京城の樂士諸嬢に感激して歸つた武藏野館の松竹楽團▲武藏野ケ澤の樂手たちが一意邁進に精進してゐるが▲努力はいつか報ひられて彼女が最初の一人舞踊會の日をみた▲去る十五日帝宮外苑日本青年館で同研究所の新作を發表した折▲『ある聞きの彌涙』の合奏を前にしてもとの日本同樂の寛容を前にしてつたのが▲終りのドラのひゞきとともにグッタリした顔を樂屋に運んだ教授を褒めて皆も拍手を和つたとの事▲なほ花形孃の初舞臺も『たそがれ』を離つて大評判だつたとのしらせ。

振替京城九九二二
京城 明治町 森書店 電本局三四二二
豫約募集
現代醫學大辭典全十二巻 世界風俗大系全十二巻 小説全集全三十巻 日本名作家全集全十八巻 (?)
新着案内

京城南大門通三 (大阪朝日販賣店横入)
常盤旅館
電本四〇七〇番

本町二丁目 (電話京) ホワイトランチ 電話本局二〇〇八番
定食は四十人位は樂です
和洋一品料理 及定食

ヒキツケ てんかん
永年難病で何でも無効の人自宅で(?)申込めあれば何(?)
片岡 和歌山市薬研町 富士谷案作

地圖 兵書 軍需品
龍山練兵町 振替京城五一〇〇 電話龍五一一〇〇
小林又七出張店

投網 釣具
品質の優良價格の低廉發送の迅速は弊店の誇なり
投網 四分目 二尋半 八百匁 拾參圓 / 五分目 二尋半岩 一貫匁 拾五圓
代金引換料九十五錢 前金送料五十錢
霞網 高サ六尺 長サ三十間 參圓四十錢 / 高サ六尺 長サ 二十間 五圓五十錢
前金送料拾錢 代引拾八錢
漁具 釣具 一式
京城明治町一丁目交番所前
秋岡商會
定價表進呈 電本四 三一九〇番 振替京城 二二五六

絶對獨占的專賣品
現代化學界の驚異 輪界の世界的一大發明
パンク防止液
自動車、自轉車、オートバイ等のパンクの爲に從來乘用者は一方ならぬ苦痛を感ぜられ亦損害も多大なりしも本品を使用せば『チューブ』の自然的磨滅以外『パンク』の憂ひ絶對になきを斷言す
◎特約店大募集 確實ある發明品にして本品は全國(?)収益多大 特約店規定 案内及申込次第送呈
總發賣元 三河屋商店 大阪市港區市岡元町五丁目(電車停留所前) 電話西四八九〇・五〇四六
製造元 キング商會

◇農林省比較審査入選◇
濱田式 大豆粕粉碎機
全國各地に特約店募集 詳細御照會次第說明書進呈
名古屋市熱田
濱田鐵工所

京日案内
電氣 鍋にて有名なる本町三丁目鍋の百貨店内地風の安い…
貸家 竹添町二丁目文化住宅二階建水道瓦斯浴場附
恩給 年金恩給證書抵當長期低利立替
消防 鉄砲火防服集物一式其他 京城府大島町二七 染工場
募集 支部長募集紳士の兼業として月收百圓以上確實なり
心臓 病に必ず治る妙藥
株式 公債債券現物賣買 京城黄金町三丁目 岩崎商店
神炎 桑丸太郎施術所 京城南大門通
美容 洋髪美顏術 京城府本町二丁目 はらだ美容院
貸室 光化門通 (電車交叉點角) 光化門ビル
恩給 年金恩給證書抵當低利立替
空間 六疊、四疊半 閑靜にして眺望佳 南山町

天帝一揆 (90)

佐藤惣之助作　多田毅三畫

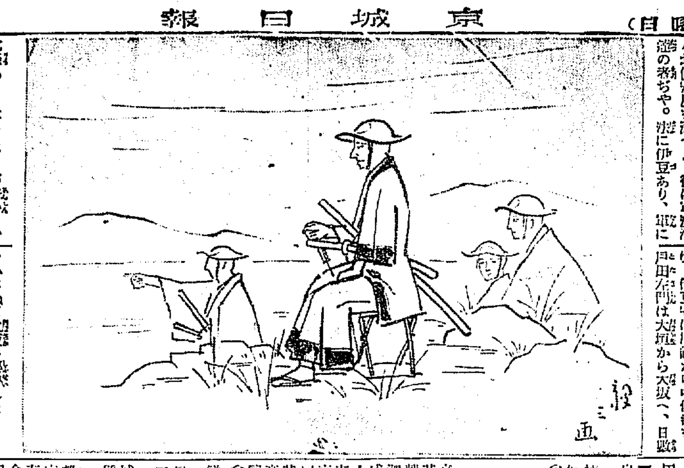

船がなかつた

突如として湧いて出た伊豆守の退治使の議は、又老中若年寄の人々の輿論でもあつた。當然然るべき器材智略の者は、まづ伊豆守より他にあるまいといふことになつた。

彼は自身で自分の評價を知つてゐた。

評定は定まつた。この上はといふので御三家へ伺ふ。紀州公も勿論賛成され、水戸公は初めから然るべしといふことであつた。

『太閤朝鮮の出征さへ二十萬を出です。今寄手の戰數は九州の大小十六萬にもあまるので、まづこの數に不足はない。この上人を増すとも大同小異のここ、たゞ難題は人がない事ぢや。伊豆にもう一人北條安房守を添へよ。彼は戰法諸道の者ぢや。南に伊豆あり、北に北國ありとなると、まづ安心といふべきぢや。戰法の事は萬事安房守の指し圖を受けたがよい』

水戸公の仰せであつた。

これには伊豆守が少しく不服であつた。將軍御名代として下向するに萬事安房守の指し圖を受けるくらひなら、木偶も同然である。伊豆守の顏は[illegible]られた。

『いやかほどの事に安房守殿の御出陣にはおよびませぬ。西郷某にお任せ下さるやうに……』

彼は水戸公に楯を突く勢ひであつた。

『左樣か、然らば、水野日向守あたりを添やう……』

老公にも北條安房守をあまりに用ひる考慮はなかつた。

といふのは北條は恐るべき軍備家である。彼は地に潛む龍である。故に功數を與へて大身に取立てると、いかなる恐威を起すかも知れないといふのが、又老公の[illegible]。

困惑である。そこで中國の大名、御當國山の城主、水野日向守が添役として選定された。

水野家の祖父六左衞門勝成は、又老朽してゐるとはいへ、一方の將をなす戰術者であつたからだ。

そこでいよいよ兼ねての御名代松平伊豆守信綱、副使戸田左門氏鐵は西下と決定し兩人御前へ召されて急ぎ西國へ下向し、板倉内膳正に代るの與手を率ゐ、一揆退治に代るべしとの命が下つた。

兩人拜承、早速江戸を出發し、本國武州川越、美濃大垣と立寄り、大阪において寄合の手はずが定まり、伊豆守は川越から中仙道を、戸田左門は大垣から大坂へ、日數をかさねて大阪へ集繫した。大阪から豐後までは船である。早速重ねての御名代下向によつて、軍艦の用意を船奉行その他へ下知しても、初めの板倉内膳正の時とは違つて、少しも船が集まらない。

これには伊豆守もすつかり悩つてしまつた。

『天下の御名代を何と心得る、早速蜂須賀家へ、抗議を申入れる』

『然し四國船奉行の蜂須賀家へ、公儀から御下知が下つて居らぬやうぢや』

戸田は考へた。

『いやたとへお下知がなくとも、板倉殿同樣、天下の急ぢや、すぐ船を調達するのが當然といふものだ』

伊豆守は早速蜂須賀家へ抗議を入れた。

蜂須賀家よりの返事には、

『主人より御下知なき内は一艘も船を出し申すまじく候……』

そこでやむなく加州家へ頼む所になつた。加州家留守居黒阪外記、林十兵衞はたゞ一日の内に船を調達した。

京城明治町二丁目
中央婦人科院
院主 衣笠茂
電本二三四〇番

○さくら餅

春！春！
明治町 木村屋

出版界

▼朴[illegible](二月)釜山西町一丁目 [illegible]
▼朝鮮經濟(二月)新支那認識の諸問題(八幡博堂氏)印度國民運動の先驅(ホーマ氏)日本浪人傳(淺井正純氏)其他(東京市芝區田村町七朝鮮出版部)
▼朝鮮地方行政(二月)朝鮮にも自治制度の施行を望む(金廷彬氏)他農村、地方行政に關する各種の有益な記事を網めてある(京城太平通二の四四帝國地方行政學會朝鮮本部五十錢)

けふの新刊(廿一日)

(總督府圖書課調)

邦文の部●[illegible]

圍碁新局 (三十)

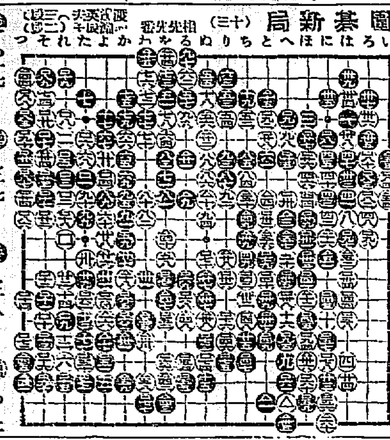

讀者らん

▲どなたかポケット形の世界地圖全集を第一卷から發行濟みになつただけ全部御ゆずりくださいませんか(鐵原生)▲世紙にエス語を通讀された柳宗悦氏の住所およびお職業御教へください一寸御禁ねする事がありますから(成興生)▲京城府外の故師館、高陽郡孔德里官舍にをられます(係)▲擬粧町のお座敷のない娘を置き去りにして、他の女と通じて外の人の子を自分の子と思つて年がひもなくその子をつれてあるいては世間にはずかしくないですか(友人T.M生)▲高女卒業の三十三才の女(一人者)どなた様か御助け下さる方がありませんか(本町)▲故郷から來た者ですが昨夜何とかいふ劇場に御願ひします、私は最近京城の劇場に滿元といふ樂士をきゝましたが紳士の滿元とその芸の踊だしいのに驚きましたこれをほんとの滿元と京城の方にきいてもらつてゐるのを認みますどうぞ滿元のために上手な方に一度放送してもらつて下さい(滿元狂)▲生後一個月半の男の子供がありますがお手すうながらおしらせ下さいませ(雄)▲府内本町一丁目近くにヴァイオリン又はハモニカを指導下さる方はありませんでせうか(電話本二七一九)▲私は片田舍で郵便局の仕事をしてゐる一職員ですお互ひに將來を誓する女性の方はありませんか(中卒三十歳)

大正館 (演藝案内)

十九日より超特別大興行 大正館一流を走る比類なき最新作 松竹、映畫總特作 小津安二郎監督作 [illegible]

青春交響樂 八卷

鳥邊山心中 八卷

京龍館

當る廿三日より五日間 日活代劇部作品 世界の智惠者 伊藤大輔 [illegible]
近代クレオパトラ 全八卷
お小姓組 全六卷

中央館

マキノ社 二十六日より三日間 [illegible]
死物狂 全八卷
狂血 前後篇十五卷
消すな灯 八卷

東亞倶樂部

東亞キネマ直營 當る廿五日より新興の意氣に燃ゆる河合プロダクション優秀映畫上映
獣刀 十卷
赤垣源藏 十卷

喜樂館

廿六日封切 春季特別興行 メトロ映畫 [illegible]
スキー猛進 七卷

幸福の爲に貴女に奬む……婦人の護身藥中將湯

此の良藥によりて生々とした健康を得て何時迄も若々しく幸福に……

月の障りもこれで樂々と……
體は毛皮に包んだよりも暖かく……
貴女の惱みはすつかり除かれます——

產科婦人科諸博士推奬

婦人良藥 中將湯

左の御容體の方は直ぐ召上れ

主治効能
○子宮病、血の道　○手足腰の冷える人
○こしけの下る人　○ヒステリー、不眠症
○月經の不順な人　○產前產後の諸症
○下腹内股筋ばり痛　○惡阻にて苦しむ人
○癪高ぶり逆上頭痛　○難產流產の癖ある人
○肩凝、息切する人　○手足のしびれ血脚氣

感冒の豫防
中將湯は血液の循環をよくし抵抗力を強め全身を暖むる故感冒の豫防によく、又罹つても輕微に然を去りて治癒の速を得る

定價
三日分 七十錢
十日分 五十錢
十五日分 一圓
三十日分 二圓
八十五日分 五圓
三圓以上は新案振出容器附

本舖 津村順天堂
本店 東京市日本橋區通三丁目 電話東京六〇八
支店 大阪市南區長堀橋筋二丁目 電話南二五六六

凍傷 新藥 チユール

凍傷のすべてに有効、從來のものに比して遙に優秀であります。又豫防の効果が顯著なれば毎年凍傷にかゝつて困られる人々は毎日塗布すれば之を豫防する事が出來ます。

30瓦 25瓦 100瓦 500瓦 (各地藥店に販賣)

石丸博士述 しもやけの療法 冊子無代進呈ス

發賣元 塩野義商店 大阪市東區道修町三丁目 東京市日本橋區本町四番地

肋膜炎氣管支炎に エキシカ

濕布は不便 便利なエキシカ

使用法簡便、一日1—2回の塗布(貼布)にてよく消炎、鎭痛の効を奏します。而して患部は直ちに爽快を感し、疼痛、不快感を輕減し、濕布に優る効果があります。

發賣元 株式會社 塩野義商店 大阪市東區道修町三丁目 東京市日本橋區本町四番地

說明書文獻贈呈。各地藥店に販賣。

痔疾に カヴィドール

肛門坐藥 6ケ入 ・80 12ケ入 1.00 30ケ入 2.30 100ケ入 7.00

局所の疼痛を促進し、出血を止め、肉芽の新生を促し速かに治癒せしめます

說明書文獻贈呈。各地藥店に販賣。

大阪市東區道修町 東京市日本橋區本町四 株式會社 塩野義商店

嶋谷汽船仁川出帆

○寄港地＝天津、大連、鎭南浦、仁川、群山、木浦、釜山、浦項、莪、見、高津、舞鶴、新舞鶴、敦賀、伏木、凱闐(臨時)函館、小樽、大泊、眞岡、釧路、厚岸、根室
○各船共總噸數二千噸以上ノ優秀客船ニシテ無線電信裝置ヲ有ス

大連天津直行(大連汽船天津大連航路接續)

仁川發

△群海丸 三月十日未明
△大成丸 三月廿一日未明
△長成丸 二月廿七日未明

裏日本北海道 樺太行(群山、木浦、釜山經由)

代理店 三和町 日鮮海運出張所

鎭南浦發

△群海丸 三月十五日午後
△大成丸 三月廿六日午後
△長成丸 三月[illegible]日午後

仁川發

△群海丸 三月十六日午後
△大成丸 三月四日午後
△長成丸 三月[illegible]日午後
△大成丸 三月廿七日午後

代理店 本町四 日鮮海運株式會社

○各船共三千噸級優秀貨客船ニシテ無電裝置アリ

嶋谷汽船株式會社出張所 電話五八五番

仁川代理店 本町四ノ二 日鮮海運株式會社 電話五〇一〇八番

京城代理店 驛前 國際運輸株式會社支店
鎭南浦代理店 日鮮海運出張所

大阪商船株式會社

●神戶、大阪行(群山、木浦經由)
溫州丸 二月廿三日
盛京丸 三月[illegible]日
長順丸 二月廿二日
大安丸 二月廿八日
神田丸 月 日
七原丸 月 日
名古屋、清水、東京行
△銅山丸 二月廿五日
△平和丸 月 日
●大連行
關東丸 二月廿八日 前九時
●長崎、鹿兒島、三角行
關東丸 三月五日

元山出帆
清津、雄基行
武昌丸 二月廿七日
釜山、門司、宇品、神戶、大阪行
新高丸 三月五日
武昌丸 月 日

内地各港出帆主要航路

○歐洲行毎月一回○南米行毎月一回●濠洲行毎月一回●北米行毎月二回●孟買行毎月一回●南米行二週一回●甲谷陀行毎月二回●遠洋行毎月一回

●御注意ハ船客御斷

大阪商船株式會社仁川支店 電話二一一〇・二二一番
京城代理店 國際運輸株式會社 本町一丁目 電話本二二七〇番
京城代理店 朝鮮郵船會社 電話本一五九番
郵便所 仁川本町一 電話七〇二番
專屬倉庫 仁川港町六 電話四田組 電話七二一番・陸一四三番

辰馬汽船仁川出帆

大新丸 月 日 阪神
群山丸 月 日 阪神
大新丸 月 日 阪神
新瀬丸 二月廿二日 關門、阪神
天長丸 月 日 阪神、伊勢灣
群山丸 月 日 阪神、伊勢灣
天長丸 月 日 清水、芝浦

仁川代理店 朝日組回漕部
仁川本町四丁目 專用電話六八二番 電話五九六番 郵便所 鮮内電話五六一四番

仁川出帆

尼ヶ崎汽船
●伏見丸 二月二日 群山、木浦、阪神
○群山丸 三月[illegible]日 群山、木浦、阪神
●玉榮丸 三月三日 阪神
○赤城丸 二月二六日 群山、木浦、阪神
●群山丸 二月[illegible]日 群山、尾ノ道、阪神
●吾妻丸 二月二三日 群山、尾ノ道、阪神
●神代丸 月 日 阪神
●永安丸 月 日 阪神

尼崎汽船部仁川代理店 高杉回漕部 仁川商岸町(電話五九番)

國森信汽船仁川出帆

江頭丸 毎日出帆 ▲延安行
三安丸 隔日出帆 ▲海州行
[illegible] 月六回出帆 ▲[illegible]行
群山丸 月九回出帆 ▲[illegible]行
里丸 隔日出帆 ▲牙山行
各府岸行帆船ノ荷物取扱

仁川府港町(電話一六八番)
森信汽船合資會社

仁川出帆(代理店國際通運支店)

東京行 天安丸 三月一六日
大阪行 慶州丸 二月二七日
鹿兒島三角行 羅南丸 三月一五日
長崎行 昌原丸 三月一五日
木浦行 丸 月 日
行 丸 月 日 午前 時
鎭南浦行 丸 月 日 午前 時
大連行 丸 三月九日
釜山上海行 平安丸 三月三日
青島行 [illegible]丸 三月九日

○木浦出帆(代理店山野回漕店)
東京行 慶州丸 二月二七日
大阪行 慶州丸 三月一日
濟州島行 濟州丸 三月一日
多島海行 統營丸 二月二七日
仁川行 昌原丸 三月七日
釜山上海行 平安丸 三月二六日

○釜山出帆(取扱店大池回漕部)
東京西鮮行 東州丸 三月二日
東京北鮮行 長白山丸 三月一日
大阪西鮮行 慶州丸 三月三日
大阪北鮮行 京畿丸 三月四日
長崎三角行 羅南丸 三月一八日
大阪(釜山經由)行 咸鏡丸 三月一日
北鮮行 櫻島丸 三月一日
浦鹽行 釜山丸 三月五日
上海行 平安丸 三月九日
濟州島行 雄基丸 三月二五日
江原道行 雄基丸 二月二七日
濟州島行 鏡城丸 三月三日
宇品大阪行 立神丸 三月六日
清津元山直行 立神丸 三月一五日

○元山出帆(代理國際通運支店)
東京行 長白山丸 三月九日
大阪行 清津丸 三月五日
大阪行 京畿丸 三月一日
浦塩經由行 忠清丸 二月二八日
江原道行 白頭山丸 二月二七日
鬱陵島行 櫻島丸 三月四日
雄基行 釜山丸 三月七日
浦鹽行 釜山丸 三月四日
宇品大阪行 立神丸 三月一七日
清津直行 立神丸 三月一七日

▲右之外各地共隨時臨時船ヲ配船致シ船頭ノ潤滑ヲ取計ヒ居候

●日本郵船出帆
歐洲行 伏見丸 門司 二月二八日
[illegible]行 鎌倉丸 神戶 二月二七日
歐洲行 丹後丸 長崎 三月五日

朝鮮汽船出帆廣告
●釜山出帆(統營、金海經由)
麗水行(急行) 各港寄港 毎日前十時
木浦行 各港寄港 隔日後一時
馬山行(急行) 各港寄港 毎日前九時
統營行 各港寄港 毎日後一時
浦項行 各港寄港 毎日夜半時
方魚津行 各港寄港 毎日前十時
●木浦出帆(扱店吉田回漕店)
釜山行 各港寄港 隔日後十時

京城代理店 仁川出張所 釜山支店 元山支店
朝鮮郵船株式會社 京城南大門通り

仁川汽船仁川出帆

●海州行 江華、甲串、鳥洲經由 隔日出帆
●延安行 江華、甲串、喬桐 毎日出帆
●仙寧行 漢津、富里浦經由 隔日出帆
●靈島行 毎月十回以上出帆 自動車連絡汽行
●瑞津行 瑞山行自動車連絡 毎月九回以上出帆直行
●德積行 龍遊島經由 毎月八回以上出帆
●外浦行(江華島循航路) 信島、仙水、乾坪 經由 毎月十回以上出帆
●馬山行(水原郡) 靈興島、大阜島經由 毎月十回以上出帆

各沿岸行帆船積荷物取扱 鐵道局貨物取扱●運送部
仁川府港町(築港埠頭) 港町荷捌所(電話一〇五八番)

仁川汽船株式會社 電話六一番・四〇番

博多航路

出帆 朝鮮郵船

●漢江丸 三月四日 鎭南浦西鮮各港經由博多行
●清津丸 三月二日 雄基發北鮮各港經由博多行

清津雄基船車連絡船 咸北丸
清津發 毎偶數日 午後一時
雄基着 同 午後七時
雄基發 毎奇數日 正午十二時
清津着 同 日 午後六時

二一〇 一五